DOZE PAGINAS

O JORNAL

EM TODO O BRASIL
300 RÉIS

ANNO XXII

RIO DE JANEIRO — SEXTA-FEIRA, 25 DE OUTUBRO DE 1940

N. 6.559

HITLER RECEBEU PETAIN "NUM LOGAR DA FRANÇA"

Procurando organizar um bloco continental contra a Inglaterra

O encontro do Fuehrer com o chefe do Estado francez, novo passo para execução do proximo plano do Reich — Concessões

AS BASES FRANCEZAS — CONJECTURAS

BERLIM, 24 (U. P.) — Annuncia-se officialmente que Hitler recebeu hoje o marechal Pétain, num logar da França.

COMMUNICADO

VICHY, 24 (U. P.) — Através a vice-presidencia do Conselho, foi emittido, ás 21,40 horas de hoje, o seguinte communicado:

"A D. N. B. annuncia que Hitler recebeu o chefe do Estado francez, general Pétain, em presença do barão Von Ribbentrop e do sr. Pierre Laval."

Despertou curiosidade o facto de que o communicado da vice-presidencia tivesse tomado como fonte de origem a agencia official allemã.

CENSURA EM TORNO DAS NEGOCIAÇÕES

VICHY, 24 (A. P.) — O governo impôz uma censura mais forte do que a usual sobre os detalhes das negociações franco-allemãs "para o bem do paiz", dizendo os funccionarios abordados a respeito das mesmas que "o futuro do nosso paiz" está em jogo, não sendo permittida nenhuma noticia sobre o encontro entre Hitler e o marechal Pétain antes de publicado o communicado official.

Existem possibilidades de que tal communicação seja dada ás 20 horas.

O marechal Pétain deixou Vichy, para o encontro historico, hoje ás sete horas, trajando o seu uniforme "azul celeste", que o exercito francez desde muito tempo não usa mais, porém que é do mesmo typo que o marechal usou quando defendeu Verdun, na grande guerra.

O marechal estava acompanhado pelo sr. Pierre Laval.

DEFININDO A POSIÇÃO DA FRANÇA

BERLIM, 24 (A. P.) — Nos circulos bem informados diz-se que as conversações entre os srs. Hitler e Pétain, hoje, foram até um ponto em que ficou determinada a posição da França em relação ao plano do Eixo na reorganização da Europa.

Hitler recebeu o marechal Pétain no regresso de sua viagem de trem da fronteira hispano-franceza, onde se encontrou com o general Franco, hontem. O silencio official que caracterizou essa viagem do sr. Hitler e do ministro Ribbentrop, perdura ainda. Não existe tambem nenhuma indicação de que o marechal tenha assignado um documento no sentido de pôr fim a esse periodo intermediario entre o armisticio e a paz definitiva, conforme foi noticiado no exterior.

A conferencia entre os leaders dos dois povos teve logar no vagão do trem especial de Hitler, em uma localidade não revelada.

A esse respeito, sómente foi dito que ella é uma pequena estação, no territorio da França occupada. O marechal Pétain foi recebido no limite das duas zonas, occupada e não occupada, pelo embaixador allemão, sr. Abetz, que o acompanhou no automovel, até o logar da entrevista. Um batalhão do Exercito allemão apresentou armas, por occasião da chegada do marechal á estação.

Ao descer do automovel, o marechal Pétain foi recebido pelo coronel-general Keitel, o sr. Von Ribbentrop e o sr. Von Doernberg, chefe do protocollo, que o levaram então, em companhia do sr. Laval, até a presença de Hitler.

O ENCONTRO

Segundo diz a DNB, Hitler aguardava os dois estadistas francezes em frente ao seu carro, retirando-se todos, então, immediatamente, para darem inicio ás conversações. Após a conferencia, o sr. Hitler conduziu, a pé, o marechal Pétain até o seu automovel.

Analysando a diplomacia allemã em sua gestão de proceder a negociações directas com o general Franco e o marechal Pétain, o "Dienst aus Deutschland" diz que a politica do Eixo tem feito o possivel para estreitar cada vez mais as relações amistosas com a Hespanha, para as transformar em uma força activa. O contacto com a França, segundo a referida agencia, foi feito no sentido de construir uma nova paz na Europa e tambem uma salutar nova ordem. Ambas essas coisas tiveram como objectivo a exclusão da Inglaterra e, segundo a mesma fonte officiosa, a Inglaterra verá, de agora em deante, um movimento tendente a isolal-a completamente dos assumptos continentaes.

PERSUADIDO POR LAVAL

BERNA, 24 (A. P.) — A viagem de Pétain de Vichy a Paris é geralmente interpretada aqui como possivel demonstração de que o seu companheiro de governo sr. Pierre Laval conseguiu persuadir o velho "heroe de Verdun" a acceitar os "termos do compromisso" allemão como nova base para as relações entre a França e a Allemanha.

E accrescenta-se que, após a assignatura do accordo, si como já se acredita essa assignatura vier, a França ficará integrada na nova "ordem da Europa" ideada pelo sr. Hitler.

Se esse accordo levará a França a se alliar com o eixo definidamente para combater a Inglaterra é coisa ainda incerta, mas diz-se nos meios bem informados daqui que de qualquer maneira um accordo escripto, ou um entendimento "separado" assegurará ás potencias do eixo o direito de usar as bases francezas no Mediterraneo e na Africa.

A França, segundo noticias de Vichy, deverá ter as seguintes concessões da Allemanha como compensação pela sua acceitação dos taes "termos de compromissos".

CONCESSÕES ALLEMÃS

1 — Extensão das fronteiras da França não occupada ao norte comprehendendo um trecho interior ao longo da faixa costeira e da fronteira suissa até o rio Sena;

2 — Inclusão de parte de Paris na zona não occupada, o que constituiria virtualmente o inicio da desoccupação da antiga capital;

3 — Autorização para volta do governo para Paris;

4 — Libertação de todos os prisioneiros francezes que se acham na zona occupada e possivelmente tambem daquelles que foram mandados para os campos de concentração na Allemanha;

5 — Concessão ao governo Pétain de certos poderes administrativos na zona occupada;

— Junto a essas informações reputadas como fidedignas, ha ainda noticias de Vichy em que se diz que fontes ligadas ao governo dalli insistem em que o general Weygand em nenhuma circumstancia assignaria qualquer documento que pudesse ou possa levar a França á guerra contra a Inglaterra. Mesmo porque não se sabe se o preço imposto á França para a serie de concessões que a Allemanha estaria disposta a lhe fazer incluirá realmente a estreita cooperação com os allemães na guerra contra a antiga alliada do outro lado da Mancha.

O que parece assentado é o uso das bases francezas na guerra mediterranica.

RESERVA

VICHY, 24 (A. P.) — A tarde chegou e com ella não veiu a palavra official sobre as negociações entre os membros do governo francez e o "fuehrer" allemão, senhor Adolf Hitler.

Não obstante, os boatos e "palpites" continuaram através dos commentarios especialmente de circulos diplomaticos estrangeiros.

Noticias não confirmadas, porém, procedentes de Paris, disseram que nas propostas que fizera ao vice-chefe do governo francez, senhor Pierre Laval, o sr. Hitler não incluira — como desde o principio se está suppondo — nenhuma proposta definida e definitiva de termos de paz, nem exigira concretamente a entrada da França na guerra contra a sua antiga companheira de combates — a Inglaterra.

Pedira, no entanto, o "fuehrer" — é ainda deducção transmittida pelas mesmas noticias — que a França resolvesse de vez formar na "nova ordem de coisas" creada pela Allemanha, com o acompanhamento da Italia, para a Europa e, possivelmente, para o mundo.

Essa nova ordem não seria, porém, a existente tão apenas, mas a que visam os totalitarios, através de seus planos e de sua acção continua, planos e acção que visam o futuro, após o "esmagamento das Ilhas Britannicas".

PLANOS DE HITLER

Ao que se accrescenta, pedido de igual ou semelhante teôr, teria sido feito tambem pelo presidente allemão ao general Franco, com o qual conferenciou hontem, após a conversa com o delegado do marechal Pétain, ante-hontem.

Tambem a Hespanha fôra solicitada não a dar ao "eixo" seu auxilio effectivo na guerra, mas a formar "na nova ordem".

O que parece, accrescentam commentadores daqui, é que Hitler está procurando organizar um blóco continental contra a Inglaterra, e cuja acção tanto poderia fazer-se sentir agora como, e especialmente, após a guerra, que os totalitarios consi-

(Continu'a na 2.ª pag.)

HITLER FARIA NOVA PROPOSTA DE PAZ

VICHY, 24 (U. P.) — Em fonte local bem informada revelou-se que os esforços de Hitler para fazer a França e a Hespanha participarem de seus planos para a implantação de uma nova ordem de coisas na Europa são muito maiores do que se acreditava. Manifestou-se que o Fuehrer procura alistar todas as potencias européas contra a Inglaterra, obtido o que, fará um offerecimento de paz final. Esta revelação é a primeira que se consegue de boa fonte para dissipar um tanto o mysterio que cercou os movimentos de Hitler nas ultimas 72 horas. Disse-se tambem que, simultaneamente com o offerecimento de paz, Hitler exigiria que o bloqueio britannico fosse immediatamente levantado. Se a Grã-Bretanha se negasse a attender, Hitler lançaria todo o poder de uma Europa unida contra elle, resolvido a fazer em pedaços o imperio britannico.

Estas declarações foram feitas na occasião em que Vichy aguarda com ansiedade a segunda entrevista de Pierre Laval com Hitler. O facto de que Hitler tivesse realizado pessoalmente as negociações é prova da grande importancia das mesmas.

Contudo, não ha indicios de qual será a attitude da França, acreditando-se, porém, que, depois de um certo regateio, Vichy se pronuncie do modo desejado por Hitler, dentro das proporções da propria conveniencia.

Não obstante, nega-se officialmente que os francezes venham a permittir o uso de suas bases aero-navaes pelo Eixo, no caso de que a Grã-Bretanha repilla a proposta de paz.

EDIFICIO REX

ALUGAM-SE salas desde 250$000, para consultorios e escriptorios.

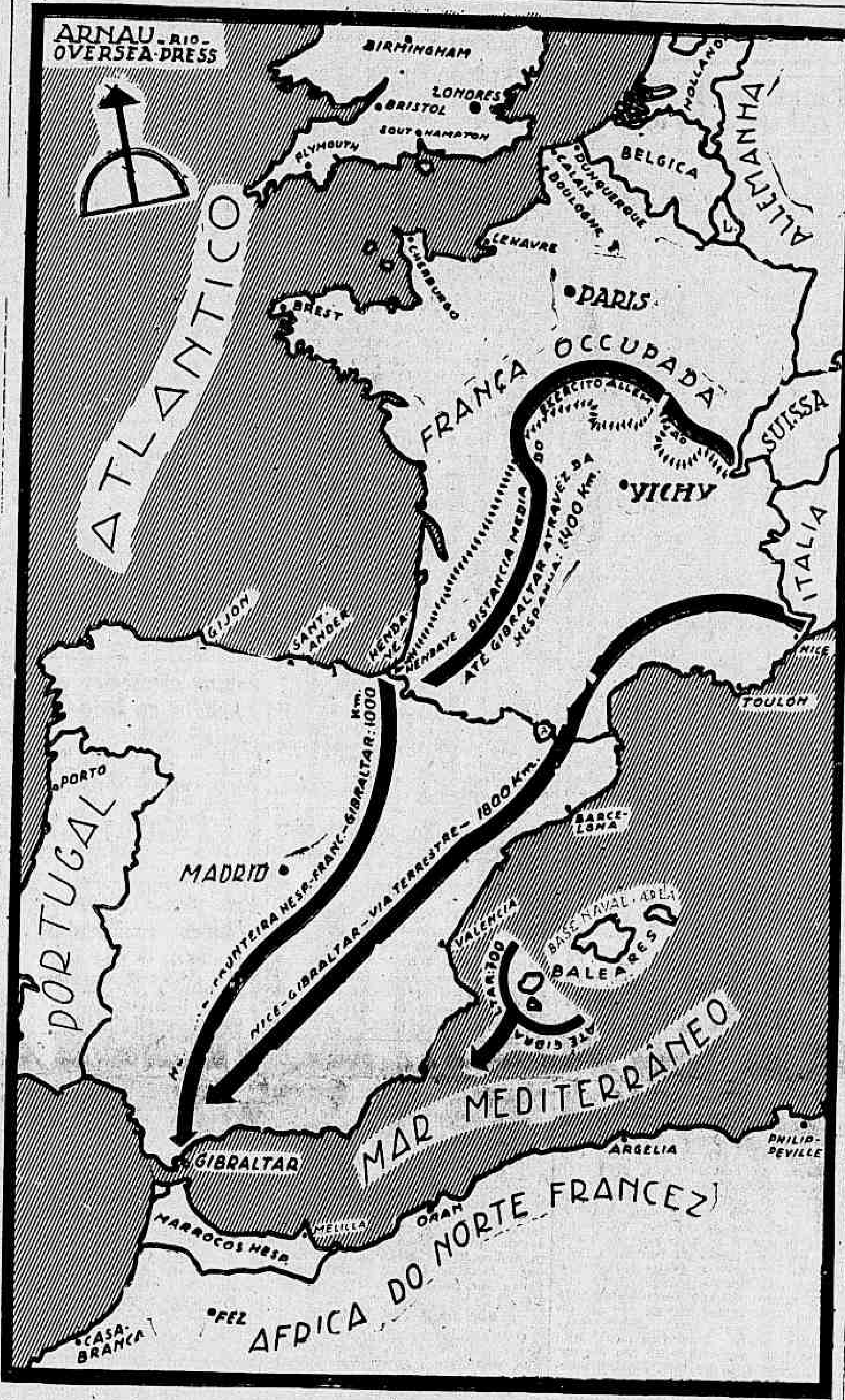

Mappa da Europa occidental, indicando as rotas que terão de seguir as forças das potencias continentaes do eixo para o ataque a Gibraltar, no caso de permittir a Hespanha que atravessem o seu territorio ou que sejam installadas bases nas Baleares. As distancias são calculadas approximadamente partindo da Italia e da França occupada.

Particularmente violento o 22.º ataque da RAF a Berlim

Attingidos centros fabris e de communicações — O Reich confirma

EM FRANKFORT

LONDRES, 24 (U. P.) — A aviação britannica continua desfechando ataques de represalia aos bombardeios allemães contra Londres e diversas cidades do interior da Grã-Bretanha.

Poderosas esquadrilhas de bombardeio das Reaes Forças Aereas lançaram hontem á noite forte ataque a Berlim e outros pontos da Allemanha e embora não se conheça ainda os detalhes precisos dessa acção sabe-se através das informações fornecidas pelas estações de radio que foi "a maior" até agora levada a cabo contra a capital allemã desde que começou a guerra.

Por sua parte os aviões allemães depois dos bombardeios de hontem á noite, cujos effeitos foram muito limitados no que diz respeito ao numero de victima e á magnitude dos damnos materiaes, atacaram novamente esta manhã as ilhas britannicas, provocando depois do meio dia dois alarmes nesta capital.

As estações emissoras de Londres ao annunciarem que o ataque de hontem foi o mais intenso desde o inicio das operações bellicas, informaram que os britannicos arremessaram bombas de alto poder explosivo e discos incendiarios.

NARRANDO AS ACÇÕES

LONDRES, 24 (A. P.) — O Ministerio do Ar fez publicar esta tarde o seguinte communicado:

"Durante o dia de hontem, os apparelhos do commando do litteral torpedearam com todo o successo dois navios-transportes inimigos que navegavam em aguas do Mar do Norte, ao mesmo tempo em que metralhavam violentamente outras unidades adversarias. No decorrer da noite passada, as nossas esquadrilhas voltaram a atacar os objectivos militares da area de Berlim, onde atearam alguns incendios e occasionaram diversas explosões. Outras forças da RAF levaram a effeito varios ataques contra as installações portuarias, os depositos e as ferrovias do porto de Emden, bombardeando ainda numerosos objectivos

(Continu'a na 2.ª pag.)

Reduzidas pelo máo tempo as incursões contra a Inglaterra

Pequenas formações lançadas no ataque a Londres não conseguiram alcançar os objectivos militares

ATAQUE A LIVERPOOL

LONDRES, 24 (A. P.) — Os cidadãos de Londres tiveram que agradecer á fortissima chuva que caiu sobre o Canal da Mancha, na noite de hontem para hoje, e á efficiencia de suas baterias de defesa de terra, as quaes aliás apenas funccionaram no entanto, nos suburbios, a noite mais ou menos calma que tiveram hoje o que lhes permittiu um somno tranquillo, em comparação com os sustos das noites da semana passada.

Frequentemente, as bombas da aviação nazista arrebentam nesta capital logo após o escurecer. E foi o que se deu ainda hontem, mas o [illegible] terminou logo após e o signal de "tudo limpo" encheu os ceus de [illegible] com um som recebido auspiciosamente, não muito depois das 24 horas. Aliás isso mesmo já se verificara na noite de ante-hontem para hontem, assignalando o declinio da "Blitzkrieg" nessa sua segunda phase que se vae desenvolvendo em impetos e arrancos, logo seguidos de paradas bruscas e longas estagnações.

VOLTARAM A' CARGA

Cedo, porém, quando o sol já se levantava no horizonte, os pilotos nazistas voltaram á carga e as baterias anti-aereas começaram a soar, mantendo seus disparos esporadicamente. Novamente, porém, o "all Clear" appareceu pouco tempo depois.

O governo, do seu lado descrevendo a actividade aerea inimiga da noite, disse que "ella não havia sido em grande escala" e que apenas poucas bombas haviam sido atiradas em Londres, nos condados do interior que cercam a capital e numa cidade do nordeste da Inglaterra. Além disso, apenas poucos pontos do sul da Escocia tinham tido a visita dos "raidmen" inimigos. A situação perigosa do tempo, prejudicando qualquer embarque naval ou difficultando a partida dos aviões da costa franceza occupada concorreram para que os raids nazistas da noite de hontem diminuissem em muito na segunda noite successiva de declinio.

DAMNOS PEQUENOS

Poucas foram as casas damnificadas aqui, mas houve tambem alguns estabelecimentos commerciaes attingidos por bombas ou estilhaços de granadas dos canhões de defesa. Pelo communicado se disse que as noticias recebidas não assi-

(Continu'a na 2.ª pag.)

Decidida a entrada da Hespanha na guerra dentro de poucas semanas

Informam circulos responsaveis de Roma — Será levada a effeito por tropas allemãs a offensiva terrestre contra Gibraltar — Compensações na Africa —

POSIÇÃO DO "EIXO" NO MEDITERRANEO

ROMA, 24 (U. P.) — Segundo fontes fidedignas, o chanceller Hitler e o generalissimo Franco teriam decidido a entrada da Hespanha na guerra dentro de poucas semanas, e talvez antes

ATAQUE NAZISTA A'S POSIÇÕES DE GIBRALTAR

BERNA, 24 (U. P.) — As tropas allemãs irromperão dentro de pouco, através da Hespanha, para levar um ataque em grande escala contra Gibraltar, segundo informações confidenciaes chegadas aos circulos diplomaticos neutros desta cidade.

De accordo com estas informações confidenciaes, antes, ou ainda, simultaneamente com a marcha através da Hespanha, o chanceller Hitler faria um ultimo offerecimento de paz á Inglaterra, destacando que agora toda a Europa está do lado das potencias do "eixo".

ALLIADA DO "EIXO"

BERLIM, 24 (U. P.) — Informa-se officialmente, por meio de uma nota fornecida á imprensa estrangeira, que a Hespanha naturalmente será alliada do "eixo" e "lutará" contra a Grã Bretanha em pról dos seus interesses vitaes.

UMA ACÇÃO HESPANHOLA EM FUTURO PROXIMO"

ROMA, 24 (U. P.) — O segredo que rodeia o papel que Madrid desempenha nas actuaes negociações diplomaticas, ha de ficar revelado, segundo se espera, em um futuro proximo, "por uma acção hespanhola".

Affirmou-se aqui que assim ficou resolvido na entrevista de hontem do chanceller allemão e do generalissimo Franco em Hendaya, falando-se livremente de que as armas hespanholas se unirão ás da Italia e da Allemanha para a creação de uma nova Europa.

Sua finalidade é fortalecer a posição do eixo no Mediterraneo, sendo Gibraltar um dos principaes problemas considerados, visando permittir o dominio totalitario no estreito.

A compensação offerecida á Hespanha seria a obtenção de um adequado espaço na Africa, de modo que compartilharia com a Allemanha e a Italia da dominação desse continente, collocando-se assim, no caminho da restauração de seu imperio. A Hespanha participaria, além disso, com a Italia e a Allemanha, da reorganização da Europa.

APPROVAÇÃO DE MUSSOLINI

Que o Fuehrer conta com a plena approvação de Mussolini o indicaria o facto de que a imprensa italiana tenha emprehendido uma vigorosa campanha anti-franceza pouco antes, precisamente, de que o chanceller Hitler tivesse entregue suas propostas ao vice-presidente do gabinete francez, sr. Pierre Laval. Alguns diplomatas neutros deduzem disso que provavelmente foi uma manobra planejada para exercer pressão sobre a França afim de decidil-a a participar do programma que se vem desenvolvendo.

Circularam rumores de que Mussolini ou o conde Ciano tomariam parte em novas entrevistas do eixo, porém essas versões não foram confirmadas, pelo contrario, em meios bem informados diz-se que é improvavel que Hitler e Mussolini voltem a entrevistar-se antes que tenham sido levados a bom termo os passos diplomaticos já resolvidos no Paso do Brenner.

ULTIMATUM DE PAZ

Diz-se tambem que as manobras diplomaticas culminariam com um ultimatum de paz á Grã Bretanha ou a ameaça de sua destruição total, porém nos circulos officiaes, não obstante, ridicularizou-se toda a idéa de paz pelo momento.

Fazem-se, por outro lado, conjecturas acerca da provavel realização de uma conferencia da Allemanha, Italia, França e Hespanha, á qual assistiriam tambem representantes da Russia, Japão, Rumania, Hungria e outras nações amigas, para resolver os problemas pendentes de solução, politicos e economicos após o que seria lançada a offensiva geral destinada a esmagar a resistencia britannica.

A entrevista de Hendaya foi bem recebida pela imprensa da Italia, e o "Giornale D'Italia" insinua que as conversações de Hitler e Franco versaram sobre o papel que terá de desempenhar a Hespanha na guerra, assim como sua posição na nova Europa. "O encontro — diz — constitue uma evolução coherente e logica". Por sua vez "Il Messagero" commenta a fraternidade de armas que uniu a Hespanha, a Italia e a Allemanha "durante a guerra civil hespanhola, e que se transformou agora em uma solidariedade que ninguem poderá abater".

"ENCONTRO ENTRE CAMARADAS DE ARMAS

BERLIM, 24 (Por Preston Grover, da A. P.) — Circulos autorizados allemães, tecendo commentarios em torno do encontro entre o sr. Adolf Hitler e o general Franco, chefe do governo hespanhol, fazem a seguinte declaração: "O que houve, de facto, foi um encontro de camaradas de armas. A Hespanha tem a evidencia concreta do interesse absolutamente positivo da Allemanha e tambem da Italia no renascimento da terra hespanhola. O general Franco tambem tem a prova provada de que a Inglaterra deseja oppôr-se a esse renascimento, por todos os meios ao seu dispôr. A mesma opposição britannica se evidenciou durante a guerra civil hespanhola e prosegue hoje. Uma prova disto é a existencia de vermelhos hespanhóes alistados nas forças francezas "livres" do general Charles De Gaulle."

Os mesmos circulos estendem seus commentarios á significação da aproximação cada vez maior da Hespanha ao Eixo, apoiando-se nisto para affirmar que a Inglaterra está realmente cercada em toda a Europa. A Hespanha, junto com a Italia, seriam os baluartes da situação no Mediterraneo.

DIFFICIL A POSIÇÃO DO REICH

ANKARA, 25 (A. P.) — O radio official de Ankara, referindo-se á viagem do sr. Hitler á fronteira hespanhola, "mostra como é difficil a posição da Allemanha".

Continuando em seus commentarios, a referida emissora diz que se as condições do Reich fossem tão boas como os jornaes allemães e italianos dizem, não haveria necessidade da viagem do sr. Hitler até á Hespanha.

Termina por dizer que a Allemanha experimentou difficuldades em seu ataque á Inglaterra e está agora procurando "usar todas as nações da Europa nesse ataque".

Sob controle economico do Grande Reich

A Belgica deve adaptar-se á situação creada pela guerra

"SIMPLES MANOBRA"

BRUXELLAS, 24 (A. P.). — Na occasião em que resolveram fazer o reajustamento do franco belga — cuja noticia foi annunciada pelo radio para evitar qualquer especulação, — as autoridades allemães decidiram-se tambem a permittir a maior liberdade nas transacções cambiaes com o estrangeiro.

Aliás, essa decisão foi enthusiasticamente recebida por todos, especialmente pelos refugiados que regressavam da França, a maioria dos quaes não dispunham de outro dinheiro a não ser as notas do Banco de França. Nessa occasião os especuladores fizeram grandes lucros, espalhando o boato de que as notas belgas de.... 10.000 e 1.000 francos somente poderiam ser trocados mediante o pagamento de um desconto de 10 a 20 por cento. No entanto, as autoridades nazistas acabaram de vez com essa especulação com a publicação de um communicado official no qual affirmavam que todo e qualquer rumor sobre uma nova desvalorização da moeda belga não passava de uma simples manobra "completamente infundada". Ao mesmo tempo, as autoridades allemãs advertiam os representantes do commercio e da industria do paiz occupado, dizendo-lhes que deviam se adaptar, sem mais demora, á nova situação creada pela guerra, isto é, á paralysação do commercio exterior e á existencia de uma grande unidade economica européa, a Grande Allemanha.

ADVERTENCIA

Nesse sentido, o conselheiro da administração nazista, sr. Essen dirigiu-se aos leaders das diversas Camaras de Commercio do paiz, das empresas de navegação e transportes, salientando perante os mesmos a modificação havida nas condições geraes da Europa, que, dahi por diante, passaria a governar toda a economia do continente.

O sr. Essen accentuou tambem que era de esperar que os principios sociaes estabelecidos no Grande Reich viessem a ser seguidos nos paizes occupados, especialmente no tocante á creação de organismos profissionaes apoliticos, a guerra ao desemprego a manutenção de salarios decentes e o reconhecimento de que o principal objectivo economico é o

(Continu'a na 2.ª pag.)

EM HENDAYA

Têm os meios a que nos estamos informando para a colheita de impressões, a de que a reunião de que participaram os chefes de Estado da Allemanha e Hespanha, hontem, numa não revelada cidade da fronteira (Madrid declarou officialmente que a conferencia se deu na cidade franceza de Hendaya, na fronteira franco-hespanhola), deve ser interpretada como "o passo final" para a projectada reorganização da Europa, visando a eliminação da acção da Inglaterra no continente.

A DNB continúa a ser a unica fonte pela qual se vehiculam as informações das versões officiaes sobre os encontros dos dois ultimos dias, destinados, ao que todos acreditam, a resultados importantissimos. Os jornaes permanecem no silencio, em torno dos correntes desenvolvimentos politicos.

Um symptoma, cuja significação é difficil de interpretar, se observa, a esse respeito, nos jornaes. A noticia da conferencia entre o Fuehrer e o sr. Pierre Laval, vice-primeiro ministro da França, saiu completamente das paginas dos jornaes de hoje. E sómente um dos matutinos de Berlim publicou a noticia contida no communicado official sobre a conferencia entre o Fuehrer e o general Francisco Franco.

O NOVO PAPEL RESERVADO A' HESPANHA

MADRID, 24 (Por John P. Mucnight, da A. P.) — A conferencia secreta entre o Fuehrer da Allemanha, sr. Adolf Hitler, e o Caudilho de Hespanha, general Francisco Franco, abriu caminho a momentosos desenvolvimento nos quaes tanto a Hespanha como a França apparecem destinadas a desempenhar papel importante nos esforços do Eixo totalitario para esmagar definitivamente a Grã-Bretanha.

Os circulos diplomaticos desta capital aguardam com inusitado, mas bem natural, interesse o noticiario official a respeito, que ainda não foi fornecido não obstante ja passadas mais de 12 horas sobre a reunião em que se defrontaram "algures na França", os dois leaders nacionaes.

A AMIZADE TEUTO-IBERICA

Esperam esses circulos saber o que de definitivo haveria em consequencia da importante conferencia, na qual, acreditam observadores, "os dois estadistas appuzeram o sello, de maneira concreta, na amizade que se iniciou entre a Hespanha e a Allemanha, quando Hitler correu em soccorro de Franco durante a guerra-civil hespanhola".

Os meios officiaes desta capital mantem-se silenciosos. Geralmente, todavia se acredita que a conversa de Hitler com o general Franco teve estreita relação com a conferencia que o Fuehrer teve terça-feira com o sr. Pierre Laval, vice-chefe do governo de Vichy, e esse ponto de vista é esposado tambem pelos jornaes madrilenhos e de outras cidades importantes do paiz.

A propria proeminencia que a imprensa hespanhola deu ás conversações de Hitler com Laval já vinham demonstrando que alguma coisa se seguiria, e que iria interessar directamente a Hespanha.

Alguns observadores neutros crêem que as duas conferencias dão presagio de que a guerra vae ter mudado para o Mediterraneo seu theatro principal de operações, com especialidade centralizando-se essas operações contra Gibraltar.

COMBATE A' DE GAULLE

Esses observadores acreditam tambem que nas conferencias de Hitler com Laval e, posteriormente na que o Fuehrer teve com o chefe do governo hespanhol, houve uma parte destinada a um plano para combater as actividades das forças do general Charles De Gaulle, o chefe dos chamados "francezes livres", no Imperio Colonial francez, notadamente no Marrocos francez, onde a Hespanha tambem é directamente interessada.

Os primeiros commentarios que estão apparecendo nos jornaes de Madrid sobre as conferencias de Hitler com Laval e com o general Franco são de "natureza geral" na maioria, mas a repetição systematica que nelles se faz á imminencia de desenvolvimentos "colossaes" de natureza politica e de aspecto militar parece indicar que a imprensa, inspirada pelos altos paredros governamentaes, está preparando o publico para alguma noticia realmente de importancia extraordinaria.

OS HESPANHOES DESCONHECEM OS ACONTECIMENTOS

Os hespanhoes de todas as classes esperam com ansiedade conhecer o que se está fazendo e que lhes será de consequencias serias para a vida. Os jornaes, apesar de ligeiros commentarios, generalizados, não dão relevo a palpites sobre esses resultados, limitando-se a dar-se a versão official das conferencias, sobretudo no que concerne á que tiveram Hitler e Franco, versão essa que foi a todos fornecida pela agencia EFE, de creação official.

Somente o "Arriba", orgão da Falange se aventura a manifestar opinião sobre a reunião de "alhures na França", accentuando que "a

(Continu'a na 2.ª pag.)

Molhe-se como um pinto, mas...
Tome COGNAC de ALCATRÃO XAVIER
EVITA TOSSE E RESFRIADOS

O JORNAL
DIRECTOR:
Carlos Rizzini
GERENTE:
Argemiro S. Bulcão
ENDEREÇOS: Direcção, redacção, gerencia, publicidade e annuncios — Avenida Rio Branco, 129 e 131.
TELEPHONES: Direcção: 43-7063 e 43-7064 — Gerencia: 43-7671 — Secretaria: 43-7880 — Sports: 43-7881 — Reportagem: 43-7183 e 43-7669 — PUBLICIDADE: 43-7182.
ASSIGNATURAS: Anno, 75$000; semestre, 40$000; trimestre, 25$000.
VENDA AVULSA: Dias uteis, Capital e interior, $300; Domingos, Capital e Nictheroy, $400, interior, $500. Atrasados, $500.
SUCCURSAES NO EXTERIOR
ITALIA — Roma, Via Nomentana, 78.
PORTUGAL — Lisboa, rua Garrett, 74, 2º Dt°.
ESTADOS UNIDOS — Nova York, 103, Water Street.
FRANÇA — Paris, rue Margueritte, 9.

Os commentarios editoriaes insertos em O JORNAL, sobre assumptos internacionaes, são de responsabilidade do seu director, Carlos Rizzini.

Reduzidas pelo máo tempo as incursões...

(Conclusão da 1ª pagina)

gnalavam numero grande de baixas em nenhum ponto.

Noticias particulares, antecedendo-se ao communicado, descreveram tambem as consequencias dos raids dos allemães sobre esta capital. As baixas, confirmando o que disseram as primeiras informações, foram ligeiras, talvez as menos altas de varias semanas a esta parte. Todavia, bombas demoliram algumas casas.

Conta-se por exemplo, que um medico e uma enfermeira, com estilhaços de granadas a cairem em seu derredor, levaram larga parte da noite procurando, com a ajuda de archotes, uma mulher que tinha caido sob os escombros de uma casa.

Depois de algumas horas de buscas intensas, a mulher fôra finalmente encontrada e o medico lhe ministrara então uma injecção. O soccorro produzira excellente effeito, dando tempo a que, mais tarde, os operarios do Serviço de Salvamento e as esquadras do Ministerio da Segurança Nacional, que andavam no seu trabalho de todos os dias e de todas as noites, pudessem retirar ainda com vida e probabilidades de se salvar, não obstante as serias condições em que se achava, a infeliz mulher.

INCURSOES SOBRE A CAPITAL

Esse caso figurou entre muitos da mesma natureza de que Londres vem sendo theatro nesses dias de ataques quasi ininterruptos, com maior ou menor intensidade. Os trabalhos dos medicos, enfermeiras, turmas de salvamento e outros que coadjuvam esses esforços, têm sido incansaveis e nas mais das vezes, de sua presteza decorre salvarem-se vidas preciosas.

Com o inicio da tarde de hoje, a aviação nazista, arrostando o pesado nevoeiro e as condições adversas do tempo, appareceu sobre Londres. Era, durante alguns dias, o primeiro raid com luz clara do dia. O "alerta", todavia, durou apenas alguns minutos e não foram ouvidos nem rumores de apparelhos, nem o caracteristico som dos disparos das baterias anti-aereas na cidade propriamente. O Ministerio do Ar annunciou que um avião nazista, Dornier 17, havia sido derrubado por um Spitfire britannico, em consequencia de forte duello sobre a Mancha.

Entre as noticias esparsas, soube-se que a Escocia fôra attingida pelos bombardeadores em dez districtos, tantos haviam sido os que receberam a visita dos "raidmen" inimigos, mas as baixas e damnos não tiveram significação particular.

POSTOS EM FUGA AS PEQUENAS FORMAÇÕES DE ATACANTES

LONDRES, 24 (A. P.) — Os aviões allemães que atacaram esta capital pela 48ª vez depois da "Blitzkrieg", voltaram esta noite á sua velha tactica de fazerem deslizar rapidamente pequenas formações que procuraram passar entre a tremenda barreira formada pelas granadas dos canhões anti-aereos, para atirar as suas bombas e fugirem logo em seguida. Com essa tactica, procuram os allemães causar o maximo de damnos com o minimo de perdas em homens, equipamentos e gasolina.

Tambem foram assignalados aviões inimigos sobre o Middland, Liverpool e parte suleste da Escocia e a costa occidental. Os observadores acreditam que os allemães estão agora desfechando os seus ataques de preferencia em areas mais dilatadas ao invés de os concentrar mais em Londres conforme foi feito durante os dois ultimos mezes.

ALVEJADOS O CONDADO DE KENT E ALGUNS DISTRICTOS RURAES

LONDRES, 24 (A. P.) — O communicado conjunto dos Ministerios do Ar e da Segurança Interna diz: "Uns poucos aviões inimigos, operando isoladamente cruzaram a nossa costa hoje. Foi annunciado que cairam bombas nas areas de Londres, do condado de Kent, no Hampshire e nos districtos ruraes de Somerset. Se bem que ainda não tenham chegado noticias detalhadas até agora, sabe-se que foram causados alguns damnos em predios e em algumas industrias da area de Londres, onde umas poucas pessoas foram feridas. Em uma cidade no Hampshire, foi causado grande damno em uma casa de apartamentos mas o numero de victimas foi pequeno. Nos demais logares, os estragos foram reduzidos e o numero de victimas pequeno. Dois bombardeadores inimigos foram abatidos pelos nossos caças sem nenhuma perda para os mesmos. Durante a ultima noite foi destruido um avião de bombardeio inimigo."

OS PRINCIPAES OBJECTIVOS NAZISTAS

LONDRES, 24 (A. P.) — O Ministerio do Ar deu á publicidade o seguinte communicado official:

"Londres e condados do interior foram os principaes objectivos dos raids da noite passada. Os ataques começaram pouco depois do escurecer e, com intervallos, mantiveram-se durante a noite, mas não em escala pesada. Casas e estabelecimentos commerciaes soffreram damnos em diversos pontos, mas até ás seis e trinta não havia noticias de damnos fortes nem de baixas em numero elevado, muito embora se soubesse que algumas pessoas haviam sido mortas.

Bombas foram tambem lançadas contra uma cidade do nordeste da Inglaterra causando alguns damnos e um certo numero de baixas e em poucos logares do sul da Escocia, mas ahi os estragos foram absolutamente ligeiros, e as baixas poucas. No restante, aqui e ali, houve alguma actividade inimiga, mas as bombas não foram atiradas".

Após a publicação desse communicado, o Ministerio do Ar forneceu outro, de caracter supplementar, dizendo:

"Noticias posteriores sobre os raids da noite passada sobre este paiz, confirmaram que em Londres e nos condados do interior apenas houve poucos estragos de aspecto ligeiro e que o numero de baixas fôra pequeno. Está já agora estabelecido que não houve serias baixas no raid do inimigo sobre uma cidade do nordeste da Inglaterra, a que se referiu o communicado anterior".

Portugal prepara-se afim de enfrentar qualquer emergencia

LISBOA, 24 (A. P.) — Portugal está se rearmando em silencio e sem perda de tempo, mas, rearmando-se de qualquer fórma.

Assim, o sr. Oliveira Salazar, o dictador-economista, cumpre mais um compromisso que assumiu para com a nação, numa das suas recentes communicações ao paiz. Ao chamar a si a pasta da Guerra, em 1936, o sr. Salazar declarou que estudaria com o maximo cuidado todas as necessidades e exigencias do exercito — ampliando as verbas para o rearmamento nos orçamentos do Estado, como se fizera com a Marinha.

— "Portugal terá um exercito como tem uma marinha — pequeno, mas capaz de enfrentar qualquer emergencia", declarou então o primeiro ministro.

Homem de poucas palavras, pouco mais se expandiu sobre o assumpto, e os indicios de que o seu plano estava sendo executado surgiram nos orçamentos do Estado, que apresentavam quantias maiores para os gastos do exercito — modestas, sem duvida, se comparadas com as de outros paizes maiores e com os orçamentos de guerra.

Houve necessidade, tambem, de resolver innumeras difficuldades, no que concerne á acquisição de material bellico, em virtude das exigencias das grandes nações, que então se preparavam para a guerra. Diz-se que a Allemanha offereceu os seus bons officios nesse sentido — mas, Portugal deu preferencia a um material de "classe superior", menos "fragil", como alguns officiaes classificaram os fuzis allemães adquiridos para o exercito portuguez, ha coisa de dois annos.

Está em Paris o embaixador Carcano

Centenas de argentinos desejam deixar a França

PARIS, 20 — Via Berlim — Atrasado — (De Roy Porter, da A. P.) — O embaixador da Argentina, Cárcano, que regressou a esta capital em companhia de sua senhora e filhos, antes de partir de regresso a Buenos Aires, declarou á The Associated Press que durante todo o tempo da guerra, em que permaneceu na França, não soffreu nenhum vexame.

O embaixador Cárcano, que esteve tratando de negocios pessoaes, foi recebido, depois de mais de quatro mezes de ausencia, por todo o pessoal dos consulados argentinos, que lhe apresentou os seus relatorios sobre os acontecimentos. Assim, o embaixador declarou que, durante todo o tempo da guerra, as propriedades argentinas na França não foram nem apprehendidas nem requisitadas pelas autoridades allemãs.

Entre as primeiras autoridades argentinas a visitar o embaixador Cárcano encontrava-se o consul da Argentina em Boulogne-sur-Mer, acompanhado de seu collega de Calais, que permaneceram nos seus postos, apesar dos violentos combates travados naquellas duas cidades. Entre os problemas que devem ser resolvidos pelo embaixador Cárcano, antes da sua partida para Buenos Aires, figura o da remessa de fundos aos subditos argentinos residentes na França. Segundo declarou o embaixador, esse problema foi temporariamente resolvido com a approvação, por parte das autoridades allemãs, de serem aquelles fundos enviados por intermedio da Embaixada da Argentina em Berlim.

Segundo affirmou o sr. Cárcano, a Embaixada argentina continúa a receber centenas de pedidos de "vistos" em passaportes daquelles que pretendem deixar a França, seguindo para Buenos Aires. Aliás, as autoridades da embaixada estudam cuidadosamente todos esses pedidos, muitos dos quaes, segundo affirmou o embaixador Cárcano, não têm sido possivel approvar.

A URSS participaria da Conferencia Danubiana

NOVA YORK, 24 (U. P.) — A Columbia Broadcasting System interceptou uma transmissão radiotelephonica allemã, segundo a qual a Russia participaria das deliberaçõe a Russia participaria das deliberações da Commissão Danubiana que se reune em Bucarest.

Os demais Estados são a Allemanha, Italia e Rumania.

Decidida a entrada da Hespanha na guerra...

(Conclusão da 1ª pagina)

Hespanha se acha na presença de uma Nova Era". Diz mais a Falange que a Nova Hespanha decidiu "em face dos problemas do Novo Mundo fazer com que seu "facies" physionomico e sua experiencia que lhe veio dos ultimos acontecimentos imprimam tambem seu aspecto na nova ordem de coisas que está sendo creada para a Europa".

A imprensa, não obstante não estender-se em commentarios, publica a noticia da conferencia Hitler-Franco nas primeiras columnas de suas primeiras paginas, com grandes titulos e sub-titulos.

A CHEGADA DE HITLER

A versão da EFE, fornecida aos jornaes pela madrugada de hoje, depois da saida dos censores, diz-se que "Hitler em trem especial chegou a Hendaya poucos minutos antes do general Franco, que chegou ás 15 e 30. Hitler, Ribbentrop e seus auxiliares foram ao carro especial de Franco e ali foram recebidos pelos hespanhoes com as mais effusivas demonstrações de sympathia. A demora na pequena estação de Hendaya fora curta. A estação estava embaldeirada com as cores hespanholas.

Von Stohrer apresentara os dois "leaders" um ao outro.

Franco estava vestido com uniforme do exercito e Hitler envergava a fardo de chefe do Partido Nazista.

Houve depois uma revista ás tropas, passada pelos dois "leaders". Desfilaram tres companhias de soldados de infantaria allemã.

Pouco depois, Franco, Hitler e os dois ministros das Relações Exteriores, Ribbentrop e Serrano Sunner, entraram no carro especial do "fuehrer" e passaram a conferenciar, durando a conferencia duas horas.

DEPOIS DA CONFERENCIA

Depois dessa conferencia, ainda houve uma outra de meia hora, de que participaram apenas os ministros Ribbentrop e Sunner.

Mais tarde, Hitler offereceu um jantar ao general Franco no seu trem, participando do jantar, além dos dois "leaders" os srs. Ribbentrop, Sunner, Von Stohrer, marechal Brauschitsch e o embaixador da Hespanha em Berlim, general Espinosa de los Monteros.

Deixando o trem de Hitler, os visitantes hespanhóes passaram, de novo, revista ás tropas.

Hitler acompanhou o general Franco até o trem em que viajara o caudilho."

Essa a versão official da conferencia, com apenas, como se vê, o noticiario.

Os diplomatas britannicos daqui estão, como é natural, preoccupados com as entrevistas de Hitler, tanto com o sr. Pierre Laval como com o general Franco. Todavia, não revelam suas emoções. Uma fonte da embaixada britannica diz que o embaixador Hoare recebeu, sabbado ultimo, garantia plena de que a recente modificação de ministros no gabinete do general Francisco Franco não acarretaria nenhuma modificação na sua politica.

Uma versão britannica sobre a conferencia de Hendaya diz apenas que "nada mais foi ella que um movimento incidental de Hitler, para levantar o moral das tropas".

Interpellado, porém, com insistencia, o elemento da embaixada que disse estas coisas acabou accrescentando:

"A extensão do entendimento hispano-allemão póde ter incontestavel influencia no curso da guerra no Mediterraneo — principalmente se os dois chefes chegarem a uma conclusão que leve á collaboração effectiva da Hespanha na guerra."

Sob controle economico do Grande Reich

(Conclusão da 1ª pagina)

de fornecer á communidade todas as necessidades de vida, antes de conseguir a obtenção de lucros.

A RECONSTRUCÇÃO ECONOMICA DO PAIZ

Ainda é demasiadamente cedo para verificar a forma pela qual os organismos interessados — de empregados e empregadores — têm reagido ante esse principio; mas o que já se pode dizer é que os meios economicos da Belgica estão fazendo o possivel para apressar a obra de reconstrucção economica do paiz. Sob um ponto de vista geral, a exclusão dos elementos politicos do terreno economico tem sido applaudida tanto por uns como por outros. E não é facil que se venha a registrar qualquer acção séria por parte das classes trabalhadoras, uma vez que as Uniões Trabalhistas belgas — salvo raras excepções — sempre estiveram em opposição aberta á intromissão dos politicos nos assumptos economicos. Além disso, no decorrer destes proximos tempos, todas as classes da população mostram-se inteiramente alheias a qualquer assumpto de natureza politica. Isso porque, presentemente, todos têm que fazer face a problemas muito mais urgentes, que reclamam todas as suas attenções, taes como o do trabalho e o da alimentação. Assim, desse lado, pelo menos, a situação parece satisfactoriamente resolvida.

Tomou posição na costa da Escossia o exercito polonez

LONDRES, 24 (A. P.) — O general Sikorski, commandante do exercito polonez na Inglaterra, publicou um communicado em que diz que o seu exercito tomou posição em um sector da costa da Escossia, dentro do schema de defesa traçado pelo commando inglez.

Banco Boavista
DEPOSITOS
CAUÇÕES
DESCONTOS
Rua 1º de Março, 47
Avenida Rio Branco, 187
Rua Siqueira Campos, 28
Avenida Passos, 40
Rua Haddock Lobo, 7-B

Particularmente violento o 22.º ataque da RAF...

(Conclusão da 1ª pagina)

situados em territorio allemão e em terras occupadas pelo adversario. Entre esses objectivos contam-se as usinas de petroleo de Magdeburg e Hannover, os depositos localizados a leste de Berlim, nas proximidades de Hannover, em Frankfurt, e varias juncções ferroviarias das zonas do norte e do occidente allemão, as docas de Hook, e diversos aerodromos inimigos. Um dos nossos apparelhos está desapparecido".

FOI O 22.º ATAQUE A BERLIM

LONDRES, 24 (A. P.) — O Ministerio do Ar, descrevendo o "vigesimo segundo" bombardeio de Berlim, occorrido hontem á noite, diz que os aviões de bombardeio da RAF estiveram sobre a capital allemã approximadamente duas horas, atacando, entre outros importantes objectivos, as installações electricas da "Berliner und Klingenberg" e as estradas de ferro de Tempelhof e Lenter.

Diz o Ministerio que hontem á noite, as forças reaes aereas não deixaram Berlim até depois de quatro horas da madrugada de hoje. Perto da meia noite, os bombardeadores que tinham actuado até então em formação passaram a agir isoladamente. Antes de chegarem a Berlim, elles tinham tambem voado sob nuvens espessas ou acima dellas fazendo grandes ataques.

Sobre a capital do Reich, a aviação ingleza encontrou a reacção de intenso fogo concentrado das baterias anti-aereas dos suburbios e da propria cidade. Os holophotes entraram tambem em acção, trabalhando fortemente e cooperando com os canhões. Um piloto de um dos bombardeadores inglezes relata que "nós chegamos mais ou menos ás tres da madrugada. Justamente um pouco antes de chegarmos á capital, soffremos forte contratempo motivado pelas tempestades de neve. Pedaços de gelo cairam ao nosso lado no apparelho nos incommodando muito. Atravessamos fortissima barragem de fogo para podermos chegar ao centro de Berlim. De vez em quando abria-se um claro nas nuvens, mas não acreditamos que "elles" nos pudessem ver".

RELATOS DOS PILOTOS

Continuando o piloto disse: "Chegando ao ponto onde queriamos chegar, e conseguimos estabelecer nossa posição e visar o objectivo. A aerea foi immediatamente bombardeada com toda a força. — Os canhões de terra reagiram, chegando varias granadas a explodir muito perto de nós. Uma ou duas vezes, puz minha cabeça para fóra das janelas do apparelho e pude ver as granadas explodindo. Quando estavamos procurando o alvo para atacar, vimos "paraquedas luminosos" atirados por outro apparelho dos nossos e uma bomba estourar ao mesmo tempo. Já tinhamos feito o nosso encargo e assim levamos o resto das nossas bombas para outro ponto. Vimos immediatamente suas luzes vermelhas no céo em ou os incendios em terra começarem. Havia outros incendios mostrando suas luzes vermelhas no céo em outros pontos de Berlim. Nossos bombardeadores evitaram com todo o exito o fogo dos canhões. Zigzagueamos sobre toda a area e levamos avante nosso trabalho com toda a felicidade".

Um sargento-piloto conta tambem que viu uma estação ferroviaria attingida e que teve a opportunidade de fazer descarregar fortes bombas sobre o objectivo. "Nós — disse o sargento — levamos todo o tempo atacando, ignorando o fogo de terra. Estavamos mesmo no centro da cidade. Cerca de dez a quinze segundos depois de atirarmos nossas bombas, quatro incendios irromperam."

Um outro piloto declarou que fez seis separados ataques sobre Charlottenburg, visando a estação local de energia electrica. "Para demonstrar a excellencia do nosso fogo, immediatamente depois das bombas terem sido descarregadas, diversos incendios irromperam na área. Bombas incendiarias tambem foram atiradas nas estradas de ferro de Berlim."

NAS DOCAS DE ENDEM

O Ministerio do Ar, através de seu Serviço de Noticias, conta tambem que, emquanto a aviação ingleza atacava Berlim, outros bombardeadores da RAF atacavam as docas de Endem, em vagas successivas provocando incendios e damnificando installações ferroviarias. A [illegible] milhas a léste de Berlim, uma bomba explodiu em uma grande fabrica. Outros objectivos bombardeados foram fabricas em Bremen, estabelecimentos nas costas balticas, uma fabrica em Brunsbuttel, á embocadura do Elba, refinarias de petroleo no Hannover e em Magdeburgo.

A Real Força Aerea tambem visitou a zona occupada pelo inimigo, bombardeando aerodromos na Hollanda e atacando as docas e a navegação em outro ponto da Hollanda. Este ultimo ataque foi feito ás primeiras horas de hoje. Um grande navio, que estava ancorado, foi bombardeado e um aeroplano foi tomado de incendio, entre a estrada de ferro e a doca.

ATAQUE EM GRANDE ESCALA

BERLIM, 24 (A. P.) — Já havia tres dias seguidos, desde segunda-feira pela manhã, que não soavam os "alertas" sobre esta capital avisando da approximação de aviões inimigos, quando, hoje, cedo, as sirenas se fizeram ouvir.

Os habitantes de Berlim correram immediatamente para os refugios e apesar da azafama natural nessas occasiões não se notava panico mesmo porque logo após o "alerta" ouviram-se os rumores dos canhões anti-aereos, denotando que as defesas da cidade estavam a postos e vigilantes.

Aliás Berlim passára até segunda-feira cinco noites successivas sem que os alarmes se fizessem ouvir, apesar de durante esses dias todos terem sido assignalados apparelhos inimigos. Mas e que segundo disposição das autoridades, já agora não se dão os "alarmes" quando realmente ha perigo e não quando surgem aviões isolados, como acontece as mais das vezes.

Em concordancia com esse pequeno susto da manhã, o alto-commando distribuiu seu primeiro communicado relatando o desenvolvimento das operações durante a noite de hontem para hoje. De accordo com esse communicado, fornecido aos jornaes após a primeira visita de hoje dos apparelhos inimigos, mas ainda não fazendo mensão a essa incursão, que certamente será informada no communicado da tarde, os aviadores inglezes haviam "tentado, na noite passada, um ataque em grande escala" contra Berlim.

DISCOS INCENDIARIOS

A acção do inimigo, continua o communicado, ficava todavia apenas no inicio, pois poucos haviam sido os apparelhos que haviam conseguido alcançar os céos dos arredores da capital. Nos arredores o alarme se assignalára, não interessando ao centro da cidade. E logo em seguida os canhões das baterias anti-aereas de toda a zona branderburguense se fizeram ouvir, fortissimos. O inimigo limitou-se em face da immediata reacção das defesas da capital e da provincia a atirar pequenas bombas explosivas e alguns engenhos incendiarios, que provocaram todavia incendios de curta duração e facil controle pelos serviços de salvamento e pelos auxiliares do Corpo de Bombeiros.

Conjuntamente com essas bombas, assignalando sua presença, os aviões inglezes fizeram cair sobre diversos districtos centenas e milhares de "pamphletos incendiarios", arma de que têm usado varias vezes para espalhar com mais facilidade os sinistros nas mattas e plantações.

Declara o communicado que foram pequenos os damnos causados pelos ataques nocturnos do inimigo, e apenas limitados a algumas casas da extremidade sul da capital. Quanto ás baixas, houve tão somente alguns feridos.

Os ataques a Londres e o rythmo da vida da communidade brasileira na capital britannica

INTENSA ACTIVIDADE DIPLOMATICA

LONDRES, 24 (U. P.) — A guerra modificou consideravelmente a norma de vida da communidade brasileira que vive em Londres, e que escapou á "Blitzkrieg" aerea, com somente um ferido grave, se bem que varios brasileiros tenham corrido sérios riscos, ao serem suas residencias destruidas ou damnificadas pelas bombas allemãs. Assim, o consul adjunto do Brasil, sr. Carlos Alberto Gonçalves, soffreu ferimentos na cabeça quando o refugio em que se encontrava foi destruido, morrendo por occasião varias pessoas. O consul brasileiro está actualmente restabelecendo-se dos ferimentos recebidos, que não foram de gravidade.

A séde da antiga embaixada, em Upper Brook Street, foi abandonada por todo o pessoal, depois que a parte posterior do edificio foi destruida por uma bomba allemã.

Quanto ao embaixador brasileiro reside elle em Ascot, vindo porém, todos os dias a Londres. A residencia do consul geral sr. Pinheiro de Vasconcellos, situada proxima á "Casa da Hollanda", teve suas janellas arrancadas e reduzidas a pedaços.

Muitos brasileiros abandonaram o paiz antes da guerra e a colonia compõe-se, actualmente, em sua maioria, dos funccionarios diplomaticos, cujas tarefas augmentaram, pois o commercio anglo-brasileiro deve ser agora, todo elle, encaminhado através dos canaes diplomaticos, e isso sem contar com a representação dos negocios italianos na Grã-Bretanha que ficaram, como é sabido, a cargo do Brasil.

Actualmente, ha cerca de 26.000 italianos na Grã-Bretanha, dos quaes 8.500 estão internados e todos elles são homens.

Quanto ao caso dos estrangeiros internados está sendo examinado de novo e varias centenas delles já foram libertadas, não existindo aqui prisioneiros militares italianos. Os funccionarios diplomaticos brasileiros declararam que os internados italianos são bem tratados, tendo até organizado clubs, e escolas, não demonstrando resentimento pela medida á qual foram submettidos, pois reconhecem que se trata de uma situação inevitavel motivada pela guerra. Os brasileiros têm em seu poder fundos para auxiliar aos italianos indigentes e, ademais, recebem aula do Comité de Auxilio aos Internados Italianos, organização britannica, da qual formam parte activa Mrs. Woodruff, o cardeal Hinsley e o bispo David Metheu.

Devido ao augmento de affazeres o pessoal da embaixada foi elevado de tres para oito pessoas, além de outras cinco contractadas. Foi tambem augmentado o pessoal dos consulados brasileiros em Londres, Glasgow, Liverpool, Cadiz e Southampton.

"Por que a França caiu"

OPINIÃO DO EX-MINISTRO PIERRE COT SOBRE A DERROTA DE SEU PAIZ

NOVA YORK, 24 (U. P.) — O sr. Pierre Cot, ex-ministro da Aviação da França, considera que a maior cooperação entre o exercito e a aviação allemã, contrariamente ao que succedeu com as forças francezas, foi uma das principaes causas da derrota de seu paiz.

Num artigo intitulado "Porque a França caiu", que apparecerá no numero de dezembro da revista "Azes da Aviação," o sr. Cot diz: "Uma das principaes licções dos combates europeus dignos de recordação, é a que se refere á necessidade de uma estreita e continua cooperação entre o exercito e a aviação. O alto commando allemão, mercê da attenção que prestou a esta cooperação durante as campanhas da Hespanha e da Polonia, pôde encontrar o caminho da victoria".

"Esta superioridade contribuiu em grande parte para a derrota da França. Em minha opinião, não foi a superioridade de aviação germanica a principal causa da derrota militar franceza".

"Embora seja certo que as divisões de unidades mecanizadas desempenharam um importante papel na conquista da França, maior ainda que o da aviação, não é menos certo que foi esta que prestou um decidido e decisivo apoio ás divisões mecanizadas, apoio ao qual se ficou devendo o exito destas.

Tentou assassinar o governador da Indo-China

NOVA YORK, 24 (A. P.) — Uma irradiação da Domei diz, que o jornal de Tokio "Nichi Nichi" publica uma noticia dizendo que um official francez tentou assassinar o almirante Jean Decoux, governador geral da Indo China. O referido official, da guarnição de Hanoi, usou uma pistola, mas falhou o tiro.

Restabelecidas as relações commerciaes franco-suissas

VICHY, 24 (U. P.) — O governo assignou um accordo financeiro com o governo suisso, restabelecendo as relações commerciaes entre ambos os paizes, mediante o descongelamento das contas dos dois paizes que se achavam bloqueados desde o armisticio.

"REVISTA DO BRASIL" — Mensario de cultura, a serviço da intelligencia.

Procurando organizar um bloco continental...

(Conclusão da 1ª pagina)

deram como inevitavelmente terminavel com a sua victoria absoluta sobre a resistente Albion.

Os circulos officiaes de Vichy não confirmam essas informações, pois até agora nenhum elemento official ou officialmente autorizado disse uma palavra sequer sobre os verdadeiros objectivos e os verdadeiros resultados das conferencias Hitler-Laval, que devem, affirma-se, ter como proseguimento e coroamento um encontro do sr. Hitler com o marechal Pétain.

Embora não confirmando os boatos e noticias de Paris, os circulos officiaes francezes declaram que a força aerea e a marinha da França permanecerão em qualquer emergencia de posse da França.

E adeantam pessoas bem informadas e a par dos segredos do Estado, que a conclusão de qualquer accordo entre a França e a Allemanha não levará necessariamente a França a entrar na guerra contra as Ilhas Britannicas.

RADIO SPORTS TUPI
com Ary Barroso
A's 19 horas, em 1.280 Klc.

Terão um papel decisivo na offensiva ingleza os aviões adquiridos nos Estados Unidos

(EXCLUSIVO PARA OS "DIARIOS ASSOCIADOS")

Por Robert DOWSON

(Correspondente da "United Press")

LONDRES, 24 (U. P.) — Os aviões de caça e de bombardeio de fabricação norte-americana, cuja utilização a aviação britannica já limitou, têm reservado um importante papel na "Blitzkrieg" aerea que a Grã Bretanha se comprometteu comsigo mesma a emprehender contra a Allemanha, dentro de alguns mezes.

Affirma-se que os actuaes ataques das Forças Aereas Reaes contra a Allemanha não obstante virem augmentando de intensidade cada semana, só são o inicio da verdadeira offensiva, que os novos bombardeadores pesados e os apparelhos de caça de grande autonomia de vôo transformarão em realidade.

Entretanto as Forças Aereas Reaes accumularão reservas com seus proprios modelos afim de augmentar ainda mais as grandes quantidades de aeroplanos norte-americanos que já possuem depositados.

O mais abundante é o "Lockheed" para caça, bombardeio e reconhecimento, que os britannicos denominam "Hudson", cujo irmão maior presta serviço em muitas linhas aereas com o nome de "Lockheed 14".

Equipado com uma torre pequena para tiro que funcciona com a força dos motores, dispositivo esse que foi o segredo das inumeraveis victorias britannicas nos ares, o "Hudson" demonstrou ser um apparelho veloz, de facil manejo e capaz de resistir com um motor parado a muitos tiros de canhão capazes de abater a qualquer outro typo de avião. Os pilotos dizem ser elle o aeroplano mais commodo e facil de manobrar que conhecem.

O outro typo norte-americano, os "Douglas BD 7", de recente importação, podem, se a guerra proseguir, ser transformados de bombardeiros de mergulho em apparelhos de caça, possuindo esse apparelho, alem de outras caracteristicas excellentes, um trem de aterrissagem em triciclo que é o ideal para as descidas nocturnas.

A experiencia collectada pelos britannicos na luta aerea com a Allemanha, pareça indicar ser em grande parte preferivel a qualidade, e que as tres qualidades militares mais importantes de um avião devem ser, nesta ordem, as seguintes: — armamento, facilidade de manobra e velocidade.

Affirma-se que as "Fortalezas Voadoras" que voam a uma altura que as põe fóra do alcance das baterias anti-aereas e de quasi todos os apparelhos de caça, possuem pouco armamento á vista do que se necessita em 1940. Sabe-se que tal deficiencia será annullada nas futuras entregas de aeroplanos pelos Estados Unidos, de conformidade com o plano annunciado pelo secretario do Thesouro, sr. Morgenthau.

NOVOS DISPOSITIVOS

LONDRES, 24 (U. P.) — O marechal do ar, Joubert, declarou, em uma allocução radiotelephonica, que as modificações introduzidas nos aviões Spitfire e Hurricane permittem que esses apparelhos desenvolvam maior velocidade e conduzam um armamento mais poderoso.

Declarou que a aviação possue novos typos de apparelhos de caça que offerecem melhoramentos tão importantes em seus novos Spitfire e Hurricane, como os que esses apresentavam em comparação com os seus predecessores e accrescentou que os apparelhos de caça de typo Defiant são de novo elevados á sua categoria de aviões para operações nocturnas, com modificações que serão muito efficazes.

O marechal Joubert, ao prometter uma ampliação da potencia offensiva, declarou: — "Na proxima primavera, quando o numero de aviões americanos, que já é bastante consideravel, se tornar maior ainda, devolveremos á Allemanha, com pesados juros os bombardeios que temos soffrido".

QUINHENTOS AVIÕES DOS ESTADOS UNIDOS POR MEZ

NOVA YORK, 24 (A. P.) — Uma irradiação da B. B. C. informou hoje que "os Estados Unidos estão agora enviando aviões para a Inglaterra em uma média de 300 unidades mensaes, estando esse numero em augmento continuado. Segundo a mesma irradiação, actualmente estão sendo embarcados cinco vezes mais aviões do que ha quatro mezes atrás".

Boletim Internacional

A diplomacia da Allemanha acha-se em grande actividade, com o caracter de espectaculo que a propaganda intensa lhe communica.

Movimentam-se não só os logares-tenentes como os proprios chefes, como se viu do encontro do sr. Hitler com os srs. Pierre Laval e Francisco Franco.

Ha em tudo a preoccupação da theatralidade propria das negociações de governos, acossados pelas realidades que estão fora do seu alcance. A opinião mundial já se acostumou a essa especie de agitação diplomatica, creada de proposito pelos agentes da publicidade germanica. Acostumou-se, sobretudo, a ver como são pequeninos os seus fructos.

Diz-se que a viagem do sr. Hitler tem uma dupla finalidade: arrastar a França e a Hespanha a uma collaboração bellica contra a Inglaterra. Para isso o Fuehrer usa da seducção e da ameaça. Pela seducção, promette a Vichy e a Madrid especiaes concessões, que no primeiro caso têm o travo da humilhação e do desprezo do vencedor pelo vencido, e no segundo caracteriza-se pela improbabilidade da promessa de venda da pelle do urso, quando a victima ainda se encontra solta na floresta.

Ora, um exame perfunctorio das noticias, presumpções e boatos, que correm a proposito da viagem do Fuehrer, mostra como os proprios autores da confusão se debatem dentro della.

Emquanto o Imperio Britannico é uma unidade imperterrita, com os seus objectivos seguros e a acção crescente e livre de todas as suas forças, os seus inimigos não se compõem sequer. A união de toda a Europa é um mytho.

A Europa hoje divide-se em paizes occupados, cheios de rancor e odio, ardendo em desejos de vingança e em paizes sedentos de provitos e vantagens, manobrando a violencia para tirar resultados praticos da sua politica.

Nada que se pareça com a unidade do livre consentimento, a unica sobre a qual é possivel construir alguma coisa duradoura. A Europa que saisse dessas novas machinações nazistas, para as quaes o sr. Mussolini seria chamado apenas para dar o seu consentimento e para as quaes os seus agentes diplomaticos não déram, até agora, a menor contribuição, não assustaria a Grã Bretanha. Não chegaria a modificar os termos actuaes do problema das forças defensivas de Sua Majestade.

Illude-se o sr. Hitler quando apressa as suas combinações, temendo o resultado do pleito presidencial norte-americano. A politica externa dos Estados Unidos, como se pode verificar das declarações successivas dos srs. Roosevelt e Wendell Wilkie, é uma só. Quem quer que se assente na Casa Branca, seguirá o mesmo rumo. A opinião americana governa de facto e força os governos a levarem em consideração as suas tendencias.

Sejam, pois, quaes forem as consequencias dos manejos diplomaticos desta hora: entrada da França e da Hespanha para o Eixo ou outras, não se alterará o ponto de vista da America do Norte. Antes poderá aggraval-o num sentido contrario aos interesses das dictaduras européas.

INFORMAÇÕES DE ULTIMA HORA

Londres repellirá, como as anteriores, qualquer nova proposta de paz allemã

Advertencia britannica á Hespanha e á França

LONDRES, 24 (U. P.) — Espera-se nos circulos britannicos mais uma das innumeras propostas de paz formuladas por Hitler, em consequencia das conversações mantidas hoje entre o chanceller allemão e o marechal Pétain, como tambem das que o Fuehrer realizou com o general Franco e Pierre Laval; entretanto, os britannicos declaram que qualquer nova proposta de paz será recebida do mesmo modo como o foram as anteriores, e assignala-se que a Grã-Bretanha emprehendeu uma campanha para eliminar o nazismo e que está decidida a alcançar seu objectivo qualquer que seja a attitude que o inimigo adopte.

A Grã-Bretanha, por sua vez, formulou uma dupla advertencia, á Hespanha e á França, quando um porta-voz official declarou que "não se deve considerar como um facto que as ameaças allemãs serão toleradas. E' muito possivel que o governo de Vichy comprehenda que a adopção das propostas formuladas por Hitler provocariam um grande alarma no imperio francez, e que seria um perigoso estimulo ao movimento em favor da França livre".

Em autorizados circulos frizou-se que Madrid tambem deve ter em conta que ha factos concretos que os hespanhóes não devem perder de vista: — A possivel perda de vantagens de indole economica, como resultado do abandono de sua politica de não intervenção.

O accordo firmado em setembro entre a Grã-Bretanha e a Hespanha permitte á esta ultima importar petroleo, o que torna possivel que mantenha uma existencia de, approximadamente, 200.000 toneladas desse producto.

O Mediterraneo seria theatro de importantes acontecimentos militares

ROMA, 24 (A. P.) — Para todos os observadores estrangeiros desta capital, parece imminente uma grande offensiva germano-italiana contra os inglezes, nos dois extremos do Mediterraneo.

Nos circulos fascistas nada de positivo se diz sobre o papel que possa caber á Hespanha nessa iniciativa, mas a imprensa italiana dá a entender claramente que Gibraltar será um dos objectivos visados, emquanto a Grecia, a Turquia e a Syria estarão semelhantemente envolvidos no extremo oriental do Mediterraneo.

Grandes formações allemãs voltam a atacar Londres

LONDRES, 25 (Sexta-feira (A.P.) — s aviões de bombardeio da "Luftwaffe" voando em grandes formações, desfecharam violentos ataques sobre a região industrial de Midlands e, numa cidade dessa area, dois abrigos publicos foram attingidos por bombas.O

Segundo informou o correspondente da Associated Press, do proprio local, as perdas de vidas "foram relativamente pequenas, considerando-se a hora em que se effectuou o ataque". Os apparelhos nazistas surgiram em numero muito maior do que nas ultimas noites desta semana.

As formações de soccorro trabalharam com afan em Londres, para retirar innumeras pessoas soterradas pelos escombros, durante o bombardeio nocturno. Houve algumas baixas.

Cartilha das Mães
Para bebês sadios e doentes
Dr. Martinho da Rocha
NOVA EDIÇÃO - 1939 - 12$000

Prisão de communistas em Marselha

VICHY, 24 (A. P.) — Foi officialmente annunciado que treze communistas militantes foram presos, em Marselha, como consequencia da campanha do governo no sentido de eliminar os degaullistas. Essas prisões, que incluem duas mulheres, elevam o total das prisões conhecidas a approximadamente 200, em menos de dois mezes.

TOSSE? BRONCHITES?
PHYMATOSAN
ELIMINA! FORTALECE!

Debates sobre o afundamento do "Glorious", nos Communs

LONDRES, 24 (A. P.) — Durante a sessão de hoje da Camara dos Communs, travou-se um acalorado debate sobre a questão do afundamento do porta-aviões "Glorious", occorrido em junho ultimo, ao largo de Narvik, com a perda de 1.204 homens da tripulação.

Os trabalhistas Stokes e Ammon procuraram saber porque motivo "não foram tomados os passos adequados para o recolhimento de centenas de sobreviventes, que permaneceram durante 48 horas sobre as suas jangadas", pedindo que os responsaveis pelo facto fossem submettidos á Côrte Marcial.

Sir Victor Warrender, secretario financeiro do Almirantado, admittiu que varios aviões e navios de guerra haviam passado nas proximidades daquellas jangadas, "mas, infelizmente, não as puderam ver", accrescentando que já foi instaurada a competente côrte de inquerito.

Um partido Nacional-Socialista na Rumania

BERLIM, 24 (U. P.) — A "DNB" informa de Bucarest que o leader allemão na Rumania sr. Schmidt annunciou hontem á noite a fundação do Partido Nacional Socialista rumeno.

Melhoramentos na aviação de combate britannica

LONDRES, 24 (A. P.) — O marechal do Ar, sir Philip Joubert, annunciou, em allocução pelo radio, que os aviões britannicos de caça, "Spitfire" e "Hurricane", estão sendo mais pesadamente armados, apressando-se a sua construcção e accrescentou que os apparelhos "Defiant", de assento duplo, com torres giratorias, estão sendo de novo empregados "na sua funcção adequada" — a da caça nocturna — e que "essas providencias serão muito efficazes".

Segundo declarou ainda sir Philip Joubert, varios typos de aviões de caça, que representam "melhoramento tão grande, como o foram os "Spitfires" e "Hurricanes" sobre os seus predecessores, estão sendo construidos actualmente.

O marechal do Ar da Grã Bretanha disse textualmente: — "Esperamos, de agora em deante, augmentar rapidamente a nossa pressão sobre a Allemanha e a sua alliada, e pela primavera proxima, quando as remessas de aviões norte-americanos, já bastante consideraveis, se tornarem um fluxo continuo, a Allemanha terá de supportar investidas muito mais duras do que as que soffremos actualmente".

Queipo de Llano partiu para Madrid

ROMA, 24 (U. P.) — Informa-se que o general Queipo de Llano, chefe da missão militar hespanhola que se encontra nesta capital partiu ha alguns dias para Madrid, afim de conferenciar com o general Franco.

A 93 PASSOS DA AVENIDA
será bem servido e
ainda concorrerá a
100 CONTOS
em premios
DROGARIA V. SILVA
"O PALACIO DAS DROGAS"

Como é exercida a censura de guerra nos paizes em luta

Emquanto na Inglaterra se occultam detalhes dos ataques nazistas, faz-se no Reich a "censura da responsabilidade"

INFORMAÇÕES MILITARES

NOVA YORK, 24 (De John Evans, chefe do Serviço do Exterior da Associated Press) — Os differentes pontos de vista sobre a censura tolhem o affluxo de noticias, mas, os azares da guerra permittem sempre aos jornalistas annunciar as verdades essenciaes sobre o conflicto.

Recentemente, o maior rigor da censura na Grã-Bretanha tem occultado alguns detalhes sobre os ataques aéreos nazistas sobre a Inglaterra — a duração dos ataques e a extensão exacta dos damnos são riscados pelo lapis azul nos despachos de Londres, mas as versões allemãs e os commentarios britannicos logo trazem á tona os factos substanciaes.

De um modo ou de outro, a censura envolve o noticiario da maior parte dos paizes da Asia e da Europa, desde o véo do temor e do silencio até a "censura da responsabilidade", sob a qual os correspondentes norte-americanos em particular têm a liberdade de dizer o que vêm, e o que podem justificar como factos.

AS INFORMAÇÕES MILITARES

Quasi todos os paizes barram aquillo que consideram como informações militares, que poderiam ser de utilidade a um inimigo.

As nações belligerantes exigem que os reporters sejam imparciaes. Os criticos hostis depararam-se com os seus canaes de noticiario bloqueados e são aconselhados, ou se lhes ordena que deixem o paiz.

Aliás, não ha mysterio algum sobre o meio de conseguir a verdade dos factos.

A "The Association Press", por exemplo, possue grandes "bureaux" dirigidos por jornalistas conhecedores do "métier" nas capitaes de maior importancia, e correspondentes merecedores de todo o credito em todas as partes do mundo.

Assim, o que não se póde saber num paiz, geralmente vem a publico em outro, e, estabelecendo um parallelo entre os communicados officiaes e outras informações apuradas, surge a verdade.

E' posivel que se occultem os factos num paiz occupado, quando as communicações se acham interrompidas, mas, o segredo, ás vezes, desperta suspeitas que frequentemente são peores do que a verdade, e as autoridades de occupação, quasi sempre affrouxam as suas restricções, segundo o principio "dos males o menor".

De um modo geral a censura é actualmente o que era ao iniciar-se a guerra, ha pouco mais de um anno.

Eis aqui os diversos systemas:

GRÃ BRETANHA — Os censores inglezes recentemente prohibiram o noticiario sobre a duração dos ataques aereos, e as especificações muito detalhadas de damnos, depois de um periodo de ampla liberdade.

Todos os despachos telegraphicos e o noticiario radiophonico escripto estão sujeitos a exame, e em particular as informações militares. Afóra isso, concede-se uma liberdade razoavel.

O Canadá confia no criterio dos jornalistas, mas, Hongkong, Singapura, India e outras possessões, empregam o methodo do lapis azul de Londres, o mesmo succedendo no que diz respeito ao Egypto.

NOS PAIZES TOTALITARIOS

ALLEMANHA — Os correspondentes estrangeiros acham-se sob o regimen da "censura de responsabilidade". Os reporteres norte-americanos em especial, possuem praticamente todas as facilidades do tempo de paz, no que concerne ao noticiario official.

São livres para transmittirem o que quizerem, mas, devem se conformar ás noticias officiaes sobre ataques aereos, e enviar o noticiario sómente depois de findo o ataque. Devem se abster de criticas ou insinuações capazes de ferir o governo nazista. Podem falar sobre as restricções contra os judeus, descrever as condições dos paizes occupados sobre o racionamento e outros assumptos.

Os correspondentes possuem communicações telephonicas livres, para enviar os seus despachos aos paizes neutros.

ITALIA: — Tal como a Allemanha, a Italia adopta o systema de censura de "responsabilidade". Os despachos são transmittidos por telephone via Suissa.

A DISCREÇÃO SOVIETICA

RUSSIA: — A U. R. S. S. examina cuidadosamente todos os despachos, mas, permitte o envio para o exterior de qualquer assumpto já publicado na imprensa local, mesmo que seja de alta critica aos acontecimentos ou autoridades sovieticas. A censura opera principalmente através do controle do governo das proprias fontes noticiosas. A agencia official "Tass", os jornaes e as autoridades da imprensa, são geralmente as principaes fontes de informações. Os correspondentes têm liberdade de conseguir noticias por sua propria conta, mas, são poucos os que falam o russo, e quasi nenhuma autoridade russa é loquaz sobre os negocios sovieticos.

PAIZES OCCUPADOS: — A França Septentrional, Hollanda, Belgica, Luxemburgo, Polonia, Dinamarca e Noruega acham-se sob estreito controle allemão. Não ha censura official, mas algo como um véo de silencio extende-se sobre esses paizes. Os correspondentes estrangeiros em Berlim, occasionalmente, têm permissão para viajar por esses paizes isolados, e escrevem despachos sem o veto da censura sobre as condições de vida dos mesmos, mas, os povos sob dominio militar mantêm-se em silencio. Apesar de tudo, aos poucos a historia vem a lume. O conhecimento do que acontece nas regiões occupadas pelos allemães ás vezes parece menor do que realmente é, porque o noticiario é offuscado pela guerra. Esses despachos geralmente carecem de cores dramaticas. Descrevem apenas a vida commum da média das pessoas.

FRANÇA NÃO OCCUPADA: — O governo de Vichy, sob a égide do marechal Petain, affrouxou a sua antiga censura de guerra, pois á França nada mais resta senão o amargor da derrota.

O Japão, Hespanha e Portugal, e até mesmo a Suissa, possuem regimen de censura. O Japão é o mais rigoroso, e a Suissa o mais condescendente de todos esses paizes. O governo suisso procura impedir o envio de noticias que possam de algum modo enfurecer os seus poderosos vizinhos, afim de não se envolver em difficuldades.

BRIGOU COM O SEU NOIVO?

Se você precisa de um conselho de amor...

Se você não encontra a quem confiar os segredos do seu coração...

Se você, num transe afflictivo da vida, não tem uma orientação segura...

Se o ciume, a duvida, a indecisão a atormentam...

Se você deseja um conselho justo e desinteressado...

Escreva, com pseudonymo, para Maria Helena, Consultorio Sentimental de "A CIGARRA", rua do Livramento, 191, uma carta minuciosa, contando o seu "caso".

Maria Helena, por intermedio das paginas dessa grande revista brasileira, lhe dará o conselho de que tanto necessita.

Antes, porém, de fazer a sua consulta, adquira um exemplar de "A CIGARRA" e verifique se entre as respostas publicadas não se encontra uma que sirva para você.

Bolsa de Nova York

FIRME O MERCADO DE ALGODÃO

NOVA YORK, 24 (U. P.) — O Mercado de Valres abriu irregular e com moderada actividade. Os titulos funccionaram firmes.

O Mercado de Algodão abriu firme, com a cotação de 9,61 para as entregas no mez de dezembro proximo.

A libra esterlina foi cotada, por occasião da abertura do Mercado de Cambio, a 4,02 3/4.

COTAÇÃO DO TRIGO

NOVA YORK, 24 (U. P.) — O trigo foi vendido hoje, no Mercado de Cereaes desta praça, ao preço de cinco pesos e noventa e cinco centavos o quintal.

"REVISTA DO BRASIL" — Letras, cultura, humanismo.

AOS NOSSOS AMIGOS E CLIENTES

A Fabrica de Chocolates e Balas

"JUNK" Ltda.

tem a honra de convidar v. ex. e exma. familia para assistir á inauguração de suas novas installações, á rua Coronel Veiga, 1.349, em Petropolis, no dia 26 do corrente, ás 14 horas.

O horario de abertura e fechamento do commercio

SUA REGULAMENTAÇÃO E' DA ALÇADA DAS MUNICIPALIDADES, NÃO PODENDO COLLIDIR COM A LEGISLAÇÃO SOCIAL EM VIGOR

A Prefeitura Municipal de São Gabriel, Rio Grande do Sul, apresentou ao Ministerio do Trabalho uma consulta sobre o texto do novo decreto municipal que regula o horario de abertura e fechamento do commercio local.

O sr. Waldemar Falcão mandou transmittir á consulente o parecer a respeito emittido pelo Departamento Nacional do Trabalho, do teor seguinte:

"O projecto de decreto elaborado pelo sr. prefeito do municipio de São Gabriel, Estado do Rio Grande do Sul, e ora submettido á apreciação do sr. ministro do Trabalho, Industria e Commercio, tem fundamento na tradicional prerogativa constitucional que attribue ás autoridades municipaes regular a abertura e fechamenta de portas do commercio. A Constituição de 10 de novembro de 1937 não restringiu tal prerogativa, antes a revigora, quando estabelece: "Art. 26 — Os municipios serão organizados de forma a ser-lhes assegurada autonomia em tudo quanto diz respeito ao seu peculiar interesse...". Assim, e des que os actos emanados das autoridades municipaes não collidam, em materia de direitos e deveres dos trabalhadores, com a legislação social em vigor, não haverá como recusar aos prefeitos a regulamentação do horario de funccionamento do commercio. No ante-projecto em apreço, observamos (art. 18) que o horario de verão abranger nove horas diarias de serviço e que além da meia hora de tolerancia para fechamento das portas, aos sabbados e vesperas de feriados, ainda se concede a certos estabelecimentos funccionarem maior numero de horas, até ás 24 horas e, em casos especificados, a qualquer dia e hora, outros estabelecimentos. Isso contrariaria o disposto na letra "i" do art. 137 da Constituição em vigor, se o projecto em apreço não tornasse expressivo: "Art. 17 — Ficam resalvados, em todos os casos acima previstos, os direitos assegurados ao empregado pela Legislação Brasileira do Trabalho". Essa legislação estabelece a regra de que o trabalho, além da jornada normal de oito horas, é considerado extraordinario e, pois, com retribuição tambem extraordinaria. Isto posto, somos de parecer que o projecto de decreto municipal de folhas 4 na que 6 não collide, como ora se encontra elaborado, e tendo especialmente em vista o contido no já reproduzido art. 17, com a legislação social em vigor".

O general Pedro Cavalcanti visitou a Villa Militar

Esteve hontem, pela manhã, em visita á guarnição da Villa Militar e á Escola Militar o general Pedro Cavalcanti, commandante da guarnição do Rio de Janeiro.

A' tarde, o general Pedro Cavalcanti visitou o Quartel da 1ª Região e esteve no gabinete do ministro da Guerra.

Intenso combate em terra e duellos de aviões sob o céo do Valle do Parahyba

As manobras, na sua phase culminante, impressionaram pela perfeição no desenvolvimento dos themas

O PRESIDENTE DA REPUBLICA ACOMPANHOU COM GRANDE INTERESSE TODAS AS PHASES DA LUTA SIMULADA

O presidente da Republica, em Guaratinguetá, palestrando com o interventor Adhemar de Barros e o prefeito dessa cidade paulista, em cuja residencia foi feito o flagrante acima

VALLE DO PARAHYBA, 24 (A. N.) — O presidente Getulio Vargas deixou a residencia onde está hospedado, ás 6 horas da manhã, para ir assistir, na Fazenda Sapucaia, a phase das manobras militares que procede o previsto ataque á cidade de Taubaté. Essa phase representa o deslocamento de tropas da serra da Mantiqueira com a transposição das linhas da 2ª. Divisão de Infantaria.

O chefe do governo chegou a Fazenda Sapucaia, em companhia do General Eurico Dutra, ministro da Guerra, general Almerio de Moura, chefe do Estado Maior e do Interventor de São Paulo, as 7 horas da manhã. Dirigindo-se immediatamente para o campo, o presidente da Republica ia recebendo, a cada passo, informações sobre a progressão das manobras, prestadas pelo coronel Castello Branco, chefe do Estado Maior de Direcção das Manobras. Assistia, tambem, a cada passo, á transmissão de ordens de commando, pelo radio, pelo telephone e por foguetes.

A's 11 horas, deixou a Fazenda Sapucaia, dirigindo-se á cidade de Apparecida, onde visitou o posto de commando do Corpo de Exercito, commandado pelo general Silva Junior. Pelo caminho, o carro em que viajou cruzou com varios destacamentos de tropas, inclusive de cavallaria motorizada, que iam occupar as novas posições. Todos esses destacamentos, colhidos, assim, de improviso, pelo presidente, foram inspeccionados pelo chefe do governo.

COMO SE DESENROLA O COMBATE

Entre os contrafortes da Serra do Mar e os cerros da Mantiqueira houve intenso bombardeio dos exercitos que se digladiam no Valle do Parahyba. Era a segunda phase das manobras, precedendo o ataque em massa sobre Taubaté, que está em poder dos "invasores" e onde se encontra o grosso das tropas inimigas. A operação consistia na transposição da linha de cobertura da 2ª. Divisão de Infantaria, pelas forças da 1ª. e 4ª. D. I., respectivamente sob o commando dos Generaes Mauricio Cardoso, Heitor Borges e Christovão Barcellos, e rechassamento em seguida dos elementos avançados do inimigo até aquella cidade paulista.

As tropas incumbidas dessa importante missão distribuiram-se ao Norte e ao Sul do Rio Parahyba, num numero approximado de 20 mil homens. Em frente das duas alas, na altura de Pindamonhangaba, entrincheiravam-se o exercito "Plastron" o de figuração do adversario, apenas com as tropas do 12º. R. C. D., ao sul, e do 13º. R. C. D., ao Norte, apoiados por forte artilharia.

Acompanhando as operações, que constituiam as mais interessantes e vivazes desde o inicio das manobras, de uma elevação da Fazenda de Sapucaia.

O Presidente Getulio Vargas envergava roupa de campanha.

A's 8 horas e 30 começou o movimento de transposição de linhas pelas tropas da 1ª. e 4ª. D. I., operação que foi feita em 30 minutos, o que indica a rapidez e a agilidade com que agiram os nossos soldados. Milhares de homens cairam então em cima do "inimigo", iniciando-se o combate.

O Presidente Getulio Vargas, bem como os que o cercavam, muniu-se de binoculo para acompanhar a luta em todos os seus detalhes. A principio, os invasores do Valle resistiram algum tempo, devido á acção da artilharia. Mas não tardou que se retraissem, acossados pela investida inesperada, da infantaria e da aviação de bombardeio. Ai, a progressão dos soldados do corpo de Exercito despertava enthusiasmo. Parando de subito para melhor atacar, ou para defender as posições já conquistadas, elles avançavam dois kilometros por hora. E numa acção simultanea, formações de aviões do Exercito e da Marinha bombardeavam Taubaté, onde se encontrava o grosso do Exercito "Plastron", e seus elementos avançados, no combate em Pindamonhangaba. Ouvia-se ao longo o som estridente das sirenes de Alarme anti-aereo. Apezar de protegido por apparelhos de caça, os aviões atacantes tinham que desenvolver esforço ininterrupto para atingir o objectivo inimigo.

Em todo o Valle ecoava o troar de poderosos canhões e metralhadoras. Cortinas de fumaça, provocadas pelos que recuvam, os quaes haviam tomado audaciosamente a capital paulista e extensa região do Estado bandeirante, emprestavam ao campo da luta uma nota impressionante. Tanks e tropas motorizadas desciam num movimento de cerco.

O enthusiasmo dos que assistiam ao combate estampava-se em todas as physionomias. O presidente Getulio Vargas, que um só instante não deixou de acompanhar a maneira como se fazia a progressão da infantaria, numa frente de 20 kilometros, de momento a momento olhava o céo onde se travavam verdadeiros duellos entre os aviões de ambos os partidos.

Eram 11 horas quando as tropas das tres divisões se firmaram nas linhas de Ribeirão da Floresta e Ribeirão do Borba, montando o ataque a Taubaté. Transcorridas apenas tres horas já estava preparado o avanço decisivo para o anniquilamento do adversario.

Sobre o transcurso da phase das manobras de hoje, o Chefe do Governo, quando foram attingidas aquellas linhas, palestrou com o Ministro da Guerra e altas patentes militares que ali se achavam, inclusive o general De Lavalade.

VERDADEIRA AUDIENCIA PUBLICA

Depois de almoçar na residencia do prefeito de Guaratinguetá, o presidente Getulio Vargas recebeu uma commissão de fiscaes do consumo e de escrivães das collectorias da região. Recebeu ainda a visita de cumprimentos do juiz Ignacio Gouveia e do promotor publico.

Depois dessas audiencias o chefe do governo foi ainda procurado por numerosas pessoas a quem attendeu, dando assim uma verdadeira audiencia publica. Durante cerca de uma hora recebeu grande numero de memoriaes e cartas que prometteu estudar e encaminhar.

NA FABRICA DE POLVORA

Em Piquete, o presidente Getulio Vargas visitou a nova fabrica de polvora de base dupla que ali está sendo montada.

O novo edificio está sendo construido em annexo á actual fabrica explosiva de Piquete.

O chefe do governo chegou áquella localidade em companhia do ministro Eurico Gaspar Dutra, sendo recebido pelos generaes José de Afonseca e Arthur F. Portella, directores da Engenharia e do Material Bellico do Exercito e pelo coronel Leonard Ribeiro, commandante da fabrica.

A nova fabrica deverá ficar prompta a 15 de novembro quando realizará a primeira prova de experiencia na fabricação. A visita terminou no casino dos officiaes onde foi offerecido um "lunch" ao chefe do governo.

VISITA AO CAMPO DE AVIAÇÃO

A Lorena, o presidente Getulio Vargas chegou ás 17 horas, afim de visitar o campo de aviação das manobras installado para recolher os aviões de varios typos que tomaram parte nas demonstrações militares do valle do Parahyba.

A aviação, com um numeroso grupo de apparelhos tomou parte activa nas manobras tendo terminado hoje a participação que lhe estava reservada no programma. Desta fórma, o presidente Getulio Vargas encontrou no campo, em formação regular, todas as esquadrilhas, muitas das quaes, quando em combate, haviam sido revistas pelo chefe do governo.

Recebido pelo coronel Gervasio Duncan, commandante do 1º Regimento de Aviação e que dirigiu as manobras aéreas, percorreu todo o campo passando revista ás esquadrilhas.

Terminada a visita, o chefe do governo tomou o "Loocked" pilotado pelo capitão Nero Moura sobrevoando, para uma visão de conjunto toda a região em que desdobram as manobras. A seguir se dirigiu para a Fazenda Maristella onde se acha hospedado desde que chegou ao valle do Parahyba.

DESPACHANDO EXPEDIENTE

Naquella fazenda, o presidente tem trabalhado até altas horas da noite despachando volumoso expediente trazido do Rio. Logo após o jantar, depois de breve descanso, encerra-se no seu gabinete onde fica até a madrugada, trabalhando. Ainda hoje procedente do Rio chegou uma volumosa mala de processos que serão despachados nessas horas de trabalho nocturno.

TOCANTE HOMENAGEM

Quando ainda em Guaratinguetá, o presidente Getulio Vargas mandou, que o commandante Octavio de Medeiros, sub-chefe do gabinete militar da Presidencia, depositasse, uma coróa de flores no tumulo do conselheiro Rodrigues Alves.

Ondas Musicais

DEDICADAS A TODOS OS RADIO-OUVINTES QUE PREFEREM AS OBRAS DE COMPOSITORES CLASSICOS E DOS MODERNOS JÁ CONSAGRADOS PELO BOM GOSTO MUSICAL

A Liga Brasileira de Electricidade

APRESENTARÁ, HOJE DAS 13 ÁS 14 Hs
MÚSICA DE COMPOSITORES POLONESES

PARA
NOVEMBRO

Seis concêrtos da
ORQUESTRA SINFÔNICA BRASILEIRA
sob a regência de
EUGEN SZENKAR

Na história da nossa evolução musical, êsse admiravel conjunto de 106 professores brasileiros marca uma das suas páginas mais expressivas, não só pelo valor da iniciativa, como pelo merito artistico dos seus componentes. E a irradiação dos seus concêrtos através de duas cadeias de estações, empreendimento inedito em nosso "broadcasting", é uma realização patriotica que, prestando uma justa homenagem á cultura musical dos radio-ouvintes, coopera ainda para a difusão da música fina, na interpretação de artistas dignos dos maiores aplausos.

Através das estações:
PRA-3 — 860 QCS.
PRB-7 — 900 QCS.
PRE-8 — 980 QCS.
PRH-8 — 1.130 QCS.
PRC-8 — 1.360 QCS.
PRE-2 — 1.430 QCS.

No programa de hoje Maryla Jonas interpretará os seguintes números:

TOCCATA, de Statkowski;
ESTUDO, op. 4 nº 3, de Szymanowski;
ALLEGRO MOLTO de Zarembski;
VALSE CAPRICE de Paderewski

Completarão o programa: "Mazurka", de Zarzycky, por Hubbermann, "Legende", "Capricho em mi bemol maior" e "Scherzo Tarantelle", de Wieniawski, por Yehudi Menuhin, Mischa Elman e Heifetz, respectivamente. "Minueto", de Paderewski, por Crawford. "Noturno" e "La Fontaine d'Arethuse", de Szymanowski, por Menuhin e Thibaud, respectivamente. "Guitarre" e "Serenata", de Moszkowski, por Heifetz e Miliza Korjus, respectivamente.

LIGA BRASILEIRA DE ELECTRICIDADE
C. Postal 1755 "SIRVA-SE DA ELECTRICIDADE" fone - 22-1676

3 TYPOS PARA TODOS OS GOSTOS
VERMOUTHS
BRANCO SECCO, TYPO TORINO E BRANCO DOCE
DUBAR

Completa reforma das forças aereas norte-americanas

216 grupos de combate, ou sejam 12.800 aviões capazes de operar em quaquer parte do hemispherio occidental

A DEFESA DAS PHILIPPINAS

WASHINGTON, 24 (H.) — O Departamento da Guerra annuncia que será feita completa reorganização no Corpo Aereo do Exercito.

Essa reorganização visa duplicar o numero actual de grupos de combate e crear uma "força combatente de extrema mobilidade", capaz de operar em qualquer parte do hemispherio occidental.

Outros districtos aereos estabelecidos para esse fim, possuindo cada um 54 grupos de combate, ou seja 12.800 aviões, contra os 28 grupos que existem actualmente.

REFORÇADA A DEFESA DAS PHILIPPINAS

WASHINGTON, 24 (U. P.) — O secretario de Guerra, sr. Henry L. Stimson, revelou que as duas esquadrilhas de aviões de caça que hontem receberam ordem de dirigir-se ás Philippinas, serão compostas de numero indeterminado de apparelhos, dos 110 aviões de guerra que eram destinados ao governo da Suecia, mas recentemente requisitados pelo governo norte-americano.

Accrescentou que são para combate e não para exercicios. Revelou, além disso, que os soldados norte-americanos cooperam amplamente com os recrutas philippinos, sob o commando do general americano Douglas Mac Arthur, ex-chefe do estado maior do Exercito norte-americano.

Segundo o que se sabe a primeira esquadrilha partirá dentro de poucos dias.

Por outro lado, declarou o secretario que as defesas philippinas pertencem fundamentalmente á Marinha, mas declarou que o Departamento de Guerra, tanto como o da Marinha, dedicam actualmente uma attenção maior aos problemas preparatorios da defesa das ilhas.

Disse que pessoalmente não podia acreditar que os Estados Unidos não acorressem, em caso de emergencia, para apoiar suas guarnições e cidadãos nas Philippinas. Accrescentou ainda que recentemente recebeu uma communicação do general Mac Arthur, na qual esse registra, em termos elogiosos, os grandes progressos do exercito philippino, que se calcula em 125.000 homens bem adextrados.

OS MAIS PODEROSOS AVIÕES DO MUNDO

WASHINGTON, 24 (H.) — Os novos aviões de bombardeio entregues agora ao exercito norte americano são considerados os mais poderosos do mundo, ao que informa o Departamento da Guerra.

Trata-se de uma nova série do typo das famosas Fortalezas Voadoras pesando 22 toneladas e podendo transportar varias toneladas de bombas. Seu raio de acção é de mais de 5.000 kilometros e sua velocidade maxima é superior a 480 kilometros horarios. O numero dos novos apparelhos entregues ao exercito não foi revelado. Ao que se affirma nesta capital, o governo transferirá um certo numero de Fortalezas Voadoras á Inglaterra. Aliás esse boato corre com insistencia ha varias semanas na capital e em Nova York.

PARA O EXERCITO

WASHINGTON, 24 (A. P.) — O secretario da Guerra, Stimson, declarou que o exercito adquirira nada menos de 134.000 acres de terras, na California, pertencentes aos interesses Hearst, pelo preço de 2 milhões de dollares.

Na mesma occasião, o secretario Stimson accrescentou que os 110 aviões anteriormente vendidos á Suecia e agora requisitados pelo governo, vão ser enviados para reforçar as bases das Philippinas.

"DEVEMOS PREPARAR-NOS COM RAPIDEZ"

NOVA YORK, 24 (H.) — O sr. William Bullit, embaixador dos Estados Unidos na França, discursando no "Forum" annual do jornal "Herald Tribune", advertiu os americanos que ainda não se dão conta do perigo que representam os dictadores, e accrescentou:

"Devemos preparar-nos agora com a rapidez habitual do tempo de guerra, senão poderia ser tarde de mais".

Tirando lições da experiencia adquirida durante sua estadia na França, o embaixador Bullit declarou:

"Dez mil aviões e cinco mil carros de assalto modernos nas mãos dos francezes e inglezes teriam sido sufficientes para salvar a França da destruição e a Grã Bretanha de um desembarque".

Estabeleceu em seguida um parallelo entre a posição da França em 1938 e a de hoje, para dizer:

"A atmosphera dos Estados Unidos de hoje assemelha-se á da França em 1938, quando o povo francez se encontrava em perigo e havia sido advertido, mas não sentiu esse perigo".

Terminando seu discurso, o embaixador Bullit referiu-se novamente á necessidade de um preparo immediato de forças adequadas em homens e material, para a segurança de qualquer nação.

ASSEGURE O FUTURO DE SEU FILHO COM
TÔNICO INFANTIL
FÓRMULA ESPECIAL PARA CRIANÇAS

A INDUSTRIALIZAÇÃO DA MAMONA

Segundo communicação feita ao ministro da Agricultura pelo Serviço da Economia Rural, a colheita de mamona no Brasil attingiu este anno a 150.000.000 de kilos. Representa essa cifra 60% da producção mundial do dito artigo, e que colloca o nosso paiz em primeiro logar neste ramo da riqueza agricola.

Note-se que os referidos dados abrangem apenas os mezes decorridos de 1940, pois em 1939 já produziramos 170.701.000 kilos de bagas de mamona. E quanto á exportação, já occupamos o primeiro logar desde 1936, quando vendemos para o estrangeiro .... 102.056.000 kilos, correspondentes a 8% do total exportado por todos os paizes.

E' de assignalar mesmo, como um caso raro, a marcha ascendente desse nosso producto no commercio exterior, deslocando a India, que era o paiz maior exportador até 1934, e sustentando a posição conquistada até 1940. O quadro abaixo exprime melhor que quaesquer palavras o augmento crescente, de anno para anno, em volume e em valor, de exportação da mamona brasileira:

Annos	Kilos	Mil réis
1932	12.348.012	5.950.556
1933	35.555.951	15.964.928
1934	42.794.809	20.091.216
1935	71.571.822	45.653.356
1936	102.055.932	73.942.361
1937	119.916.399	91.299.000
1938	125.873.607	79.777.000
1939	125.272.594	95.914.342

Esses numeros indicam bem como se tem desenvolvido no Brasil a cultura da mamona. Producto semi-espontaneo do nosso territorio, medrando por toda a parte, passou a ser cultivado em larga escala, desde que se tornou conhecido e procurado, como o melhor dos combustiveis de origem vegetal. E hoje exploram todos os Estados do paiz, do norte ao sul e do centro ao litoral, sendo os principaes productores, em 1939, Bahia, com 000.000 de kilos; Ceará, com 000.000; Pernambuco, com ..... 000.000; S. Paulo, com 22.000.000, Minas Geraes, com 21.000.000.

Mas não nos devemos contentar com a posição de maiores productores e exportadores da mamona. Precisamos cuidar cada vez mais da sua industrialização no proprio paiz, não só para attender ás necessidades do consumo interno, como para exportar o oleo em condições mais vantajosas que a baga.

Ainda não conseguimos mesmo nalizar a exportação do oleo de mamona, tanto assim que as quantidades têm oscillado entre um anno e outro. Se em 1934 nçou 192 toneladas, em 1935 ou a 188, para subir em 1936 3, descendo em 1937 a 203 e ainda em 1938, a 139. Entretanto, nesse ultimo anno, a India za, que foi por nós vencida no mercado de bagas, exportou de 10.000 toneladas.

Longe de prejudicar o commercio de oleo de mamona, a guerra européa só pode concorrer para a maior procura, por ser o melhor lubrificante dos motores de ção. Deante do desenvolvimento extraordinario da aviação em todo o mundo, principalmente da militar nos paizes belligerantes, tende a augmentar cada vez mais a exportação daquelle producto. E nenhum mais do que o Brasil está em situação de attender a esse interesse, desde que saiba aproveitar as suas possibilidades excepcionaes, intensificando a industrialização da mamona até ao ponto de dominar o mercado mundial.

Brasil no Congresso Luso-Brasileiro de Historia

O presidente da Republica assignou decretos na pasta do Exterior, designando os srs. Oswaldo Orico, commandante Eugenio de Castro, Gustavo Barroso, capitão de fragata o Iratim, Affonso da Costa, coronel Emilio Fernandes de Souza Do- professor Pedro Calmon, Celso ra e embaixador José Carlos de Macedo Soares, para, como delegados, representarem o Brasil no Congresso Luso-Brasileiro de Historia, a realizar-se em Lisboa em novembro de 1940.

Caiu pouco a exportação de lãs do Uruguay

MONTEVIDÉO, 24 (H.) — O Uruguay, que antes da guerra exportava sua producção de lã para os paizes europeus, inclusive a França e a Allemanha, perdeu a maioria desses mercados. Apesar disso, a crise que ameaçava estender-se não foi tão grave como se esperava, devido ao grande augmento das compras feitas pelos Estados Unidos.

Da safra de 1938-1939, foram embarcados 126.225 fardos de lã, destinados aos compradores habituaes. Em 1940, foram exportados 101.933 fardos, havendo uma diminuição de 292. Em outubro entretanto foram intensificados os embarques para a America do Norte, e do dia até o fim do mez, deverão ser remettidos 6.200 fardos para Boston, Nova York e Philadelphia. Com uma linha de navegação apenas, já foi tomada praça para embarque em novembro e dezembro proximos de mais de 13.000 fardos de lã uruguaya.

Convenio commercial do Brasil com a Argentina

PROSEGUEM OS ESTUDOS ENTRE AS DELEGAÇÕES DOS DOIS PAIZES

Proseguem, na sede do Conselho Federal de Commercio Exterior, os trabalhos das delegações da Argentina e do Brasil, incumbidas de estudar um projecto de convenio commercial, dentro das linhas traçadas pela declaração dos ministros da Fazenda dos dois paizes, assignada em 6 de outubro corrente. São muito satisfatorios, para ambas as partes, os resultados já conseguidos, devendo prolongar-se por algum tempo mais os trabalhos das duas Delegações, em vista da grande complexidade e da variedade dos assumptos em estudo.

Oleoducto de Mendoza ao Rio da Prata

NÃO FOI AINDA COMPRADA A CANALIZAÇÃO

NOVA YORK, 24 (A. P.)—Funccionarios ligados aos circulos que transaccionam com petroleo informaram que, de accordo com o que se sabe, a Argentina ainda não iniciou negociações para a compra de mil milhas de tubos para o seu oleoducto de Mendoza até o rio da Prata.

Foi dito ainda que se a Argentina tivesse negociado neste paiz o oleoducto certamente já se teria recebido algum pedido de preço, o que não occorreu até este momento. Os technicos em assumptos de oleo dizem que esse oleoducto permittiria a chegada do producto de Mendoza ás refinarias do governo argentino, e provavelmente terminaria com as compras argentinas, desse producto, nos Estados Unidos.

VINTE MILHÕES DE DOLLARES PARA O OLEODUCTO

NOVA YORK, 24 (H.) — A noticia segundo a qual a Argentina empregaria o emprestimo de vinte milhões de dollares concedido pelo Banco de Importações e Exportações na construcção de um oleoducto para transporte de petroleo por meio de uma empresa que fará concurrencia aos interesses norte-americanos naquelle paiz, se bem que inesperada, foi recebida com calma em Washington, segundo o "Journal of Commerce".

Esse jornal é de opinião que o governo dos Estados Unidos não fará objecções e autorizará esse emprego dos fundos emprestados, por isso que o governo não deseja de maneira nenhuma aggravar a situação tensa existente nas relações commerciaes entre os Estados Unidos e a Argentina.

NÃO HA OPPOSIÇÃO

WASHINGTON, 24 (A. P.)—Circulos bem informados ridicularizam a noticia de que existe uma opposição para o uso do credito concedido pelo Banco de Importação e Exportação á Argentina, para a construcção do oleoducto de Mendoza até Buenos Aires.

O trabalho será facultativo no proximo dia 1.º de novembro

Communica-nos o Departamento de Imprensa e Propaganda:

"Em face da circumstancia excepcional de se verificar a occorrencia de tres dias successivos em que seria obrigatoria a interrupção do trabalho, a saber: 1º de novembro (dia de Todos os Santos), 2 (dia de Finados) e 3 (domingo) — resolveu o ministro do Trabalho, usando da attribuição que lhe confere o art. 20 do decreto-lei n. 2.308, de 13 de junho de 1940, declarar facultativo o trabalho no dia 1º de novembro proximo.

Reuniu-se a Commissão de Estudos dos Negocios Estaduaes

DIVERSOS PROCESSOS APPROVADOS PELO PRESIDENTE DA REPUBLICA

Sob a presidencia do sr. Junqueira Ayres, esteve reunida hontem, no Palacio Monroe, a Commissão de Estudos dos Negocios Estaduaes.

Durante a reunião foram apresentados diversos trabalhos, já estudados pela Commissão, tendo sido recebidas da presidencia da Republica diversas exposições de motivos do ministro da Justiça, que as encaminhou á Commissão com os seguintes despachos do chefe do governo:

— Projecto de decreto-lei da Prefeitura de Rio Preto, regulamentando a distribuição e consumo de agua e serviço de esgoto — Approvado, com restricções.

— Processo de venda da area de terras devolutas a Ignez Porto Mello, no municipio de Manacapuru' (Amazonas) — Autorizada.

— Processo da venda de area de terras no municipio de Poconé (Matto Grosso), a Antonio da Costa Marques — Autorizada a venda de 500 hectares e arrendamento de 5.500.

A grande homenagem das classes productoras ao chefe do governo

Continuam activos os preparativos para o jantar de confraternização do dia 3 de novembro

O proximo dia 3 de novembro marcará o decennio de governo do presidente Getulio Vargas. Dentre as innumeras commemorações que naquella data serão levadas a effeito em todo o paiz, figura o grande jantar de confraternização que os representantes das classes productoras, offerecerão ao chefe do governo. Empregados e empregadores, por intermedio das associações classistas, conjugam esforços para que o agape a ser servido no hangar do aeroporto "Santos Dumont" seja uma lidima expressão de espontanea e justa homenagem.

A ORGANIZAÇÃO DO BANQUETE

A Commissão Organizadora vem de deliberar que as listas de adhesão sejam distribuidas ás organizações de grão superior, ou dos Syndicatos.

Os bilhetes de ingresso serão entregues á partir do dia 31 do corrente, nas sedes das instituições.

Para os componentes das profissões liberaes que desejarem se associar a essa grande homenagem que o capital e o trabalho, representados por seus legitimos expoentes, vão prestar ao presidente Getulio Vargas no dia em que se commemora o 10º anniversario do seu governo, resolveu a Commissão Executiva enviar listas para a Ordem dos Advogados do Brasil; Club de Engenharia e Syndicato Medico Brasileiro. Alem de se encontrarem todos os Syndicatos e Associações civis de empregados e empregadores desta capital, estarão á disposição de todos os componentes dessas classes, listas de adhesão nas seguintes Associações de grão superior:

Confederação Nacional da Industria, á rua Mexico nº 168 — 8º; União Geral dos Syndicatos de Empregados do Districto Federal, á Praça da Republica 225 — 2º; União dos Syndicatos Patronaes do Districto Federal á av. Nilo Peçanha 155 — 3º; Associação Brasileira de Imprensa á rua Araujo Porto Alegre 71; Federação Nacional dos Maritimos á rua Teophilo Ottoni nº 3 — 2º; Federação Nacional dos Empregados do Grupo do Commercio do Districto Federal, rua da Quitanda 72 — 3º andar; Federação dos Syndicatos Patronaes do Commercio do Districto Federal á Avenida Nilo Peçanha 155 — 3º Federação das Associações Commerciaes do Brasil á rua da Candelaria nº 9; Federação dos Empregados do Commercio Hoteleiro á rua do Senado nº 16 — 2º andar; Federação Nacional dos Metallurgicos, á rua do Lavradio 181.

As companhias de navegação concederão tambem, 50 o|o de abatimento nas passagens dos delegados e adherentes dos Estados que queiram vir, por via maritima. Desta forma, já a Estrada de Ferro Central do Brasil e Leopoldina Railway e as companhias de navegação, concederam as facilidades solicitadas para que os Estados possam contribuir mais facilmente para o brilhantismo do jantar de confraternização em homenagem ao chefe da Nação.

Será adiada a inauguração da Feira do Brasil em Buenos Aires

NÃO FOI AINDA POSSIVEL REUNIR TODA A MERCADORIA ENVIADA DO NOSSO PAIZ

Segundo communicação recebida de Buenos Aires pelo Ministerio do Trabalho, apesar de proseguirem activamente os preparativos para a Exposição-Feira do Brasil naquella capital, não foi ainda possivel reunir toda a mercadoria enviada do nosso paiz para ser exposta. Continuam chegando ali diariamente productos nacionaes em grande quantidade.

Pelo "Tiradentes" foram transportadas dezenas de volumes e centenas estão sendo esperadas pelo "Almirante Alexandrino". Por isso mesmo, os organizadores da Exposição-Feira estão inclinados a adiar a inauguração do certamen, que estava marcada para hoje, afim de que os resultados do mesmo sejam completos.

Decretos assignados

Nomeações, remoções e outros actos nas pastas da Fazenda e Viação

O presidente da Republica assignou os seguintes decretos:

Na pasta da Fazenda

Aproveitando Oswaldo Pogi de Figueiredo, continuo-porteiro, classe F, em disponibilidade, no cargo da classe D, da carreira de servente.

Transferindo, ex-officio, Cyrillo Gonçalves de Oliveira, marinheiro classe C, para a mesma classe da carreira de policia fiscal.

Concedendo aposentadoria a Alpino Bastos Biavati, agente fiscal do Imposto de Consumo no interior do Estado de São Paulo.

Promovendo o agente fiscal do Imposto de Consumo no interior do Estado do Pará, José Gusmão de Andrade, para a Capital do mesmo Estado.

Removendo, a pedido, os agentes fiscaes do Imposto de Consumo: Alfredo Severiano Vieira Lopes, da Capital do Estado do Pará para a Capital do Estado do Ceará, Colombo Pacheco Dantas, do interior do Estado de Minas Geraes, para o interior do Estado de São Paulo, José Martins Pinto de Oliveira, da Capital do Estado do Ceará, para o interior do Estado de Minas Geraes.

Nomeando Vicente Magliora agente fiscal do Imposto de Consumo no interior do Estado do Pará.

Na pasta da Viação

Declarando extincto do cargo excedente da classe B, da carreira de servente do Quadro XX.

Nomeando, Olga Raposo Bandeira, telegraphista, classe F, Francisco Antonio Werneck Peralta, conductor de trem, classe E, interinamente, Hemeterio de Souza, machinista de estrada de ferro, classe C, Julio José do Espirito Santo Junior, Manoel Lopes Vialogo e Valdemar da Silva Oliveira servente, classe B.

Tornando sem effeito o decreto que nomeou Orlando Ferreira da Cruz e Antonio Moura, servente, classe B, Silas de Campos Mello, carteiro, classe D, e, José Rodrigues de Campos, escripturario, classe F.

Concedendo exoneração a Maurity Cordovil da Cunha, mestre de linha, classe, D.

Readmittindo Josenio Pereira Pimenta Bueno, na carreira de escripturario, classe D, e Floriano Nogueira da Gama, Frederico Joaquim Lobão, Jurandyr Alves Pereira, Marcillo Augusto Sampaio e Adhemar Vallim Ferreira, na carreira de agente de estrada de ferro, classe E.

Concedendo aposentadoria a Adrino Correia Lirio, telegraphista, classe K, Alvaro de Araujo, machinista de estrada de ferro, classe I, Bernardino Manoel de Freitas, almoxarife classe I, e a João Albano da Silva, official administractivo, classe J.

Aposentando, Francisco Admintas Baeta Neves, engenheiro, classe M; Manoel dos Santos e Nicolau Tolentino de Azevedo, guarda-fios classe E e D, respectivamente; Juvelino Pinto da Cunha Junior, machinista de estrada de ferro, classe I, Virgilio Carlos de Oliveira e Joaquim Roque Teixeira carteiro, classe G, e E, respectivamente; Jeronymo Nunes Tassara e José Guimarães Junior, telegraphista, classe H e I, respectivamente.

Consequencias do embargo á moeda rumena, nos Estados Unidos

BUCAREST, 24 (H.) — Em consequencia do embargo applicado sobre os haveres rumenos nos Estados Unidos, o franco suisso substituirá, dóravante, o dollar como moeda de base para o commercio exterior da Rumania.

A THEORIA E A PRATICA

Olympio GUILHERME

(Copyright dos "Diarios Associados")

O discurso pronunciado ante-hontem, em Baltimore, pelo sr. Sumner Welles, sub-secretario das Relações Exteriores, dos Estados Unidos, não deve ser comprehendido apenas como uma simples exposição, de natureza doutrinaria, sobre a situação economica da America do Norte em relação ás Republicas latino-americanas: elle contém um appello aos homens de negocio dos Estados Unidos, sem cuja superior collaboração todo esse complexo programma de accordos, tratados e entendimentos politicos mallogrará irremediavelmente.

E' que a guerra alterou, de um momento para outro o panorama do intercambio commercial da America do Sul com o mundo inteiro, muito especialmente com a Europa. Basta dizer, por exemplo, que em 1939, de accordo com dados do Departamento de Commercio, a Allemanha vendeu á America Latina productos no valor de 238 milhões de dollares, ou seja, 17 o|o do total de sua importação. Por sua vez, a Inglaterra e a França exportaram 219 milhões de dollares, ou quasi 16 o|o do movimento global de acquisições dos paizes latino-americanos no exterior. As tres nações belligerantes venderam, em conjunto, um terço do que a America Latina comprou no estrangeiro.

Sem recursos proprios, dependendo, para seu desenvolvimento, de importações macissas de materias primas e productos manufacturados, os paizes sul-americanos não tiveram outra alternativa: deante do bloqueio europeu, procuraram supprir suas necessidades nos Estados Unidos. O Brasil, de modo especial, augmentou vertiginosamente suas compras, sendo hoje considerado o principal cliente dos mercados norte-americanos, de accordo com as estatisticas dos ultimos nove mezes.

Acontece, entretanto, que o phenomeno dessa activa procura não se processou com a mesma intensidade nos Estados Unidos, circumstancia que de prompto explica o desastroso desequilibrio do seu balanço commercial com o conjunto das nações latino-americanas. Presentemente, no primeiro anno da guerra, o deficit do commercio exterior, isto é, a differença entre as importações e as exportações das Republicas Americanas, em relação aos Estados Unidos, ascende a 147 milhões de dollares, indice de uma situação economica que não póde, por certo, subsistir indefinidamente, nem mesmo á custa dos bellos discursos e dos galantes brindes de que a politica da boa-vizinhança é tão prodiga.

Para o Brasil, esse desequilibrio commercial representa alguma coisa mais ponderavel do que um simples estremecimento em determinado sector de sua economia agro-industrial, sabida a vantajosa posição credora que sempre desfrutou nosso intercambio com os Estados Unidos, mesmo nos annos em que, por imperícia nossa, mantivemos com a Allemanha um absurdo systema de trocas commerciaes.

O Brasil possue hoje seu grande mercado interno, cada vez mais dependente de um parque industrial que, por sua vez, não teria maior significação economica sem a corrente importadora, que o suppre da indispensavel machinaria e de um sem numero de materias primas. Essa cremalheira economica não póde parar um momento, sem desmantelar toda a engrenagem que a supporta e sobre a qual trabalha.

Em outras palavras: mais do que qualquer outra nação sul-americana, o Brasil depende hoje do mercado estadunidense, dependencia que está na razão directa da sua capacidade productiva, do seu trabalho activo, do seu desenvolvimento demographico e, sobretudo, da extraordinaria reacção provocada pela guerra precisamente nos sectores em que sua economia póde eventualmente soffrer profundas commoções pelo cerceamento de sua capacidade acquisitiva no exterior.

Nestes ultimos oito annos, os governos das duas nações amigas já fizeram tudo quanto podiam fazer para estreitar os laços de amizade e entendimento politico, estabelecendo no mundo dos negocios uma atmosphera de confiança e cordialidade jámais conhecida em qualquer outro periodo de sua historia. Sua missão está finda. Agora, parece ter chegado o momento de pormos em pratica as substanciosas theses da politica da boa-vizinhança, que tem como espinha dorsal a esphera economica.

Faz-se necessario corrigir o conceito de que a capacidade importadora dos Estados Unidos não comporta uma grande corrente de negocios com a America Latina e, de um modo especial, com o Brasil, cujas condições naturaes de producção de algumas materias primas não parece ter sido ainda bem apercebida pelos grandes industriaes "yankees", que dellas se abastecem em paizes fóra da orbita de sua politica continental.

Conceda o commercio importador americano, aos seus clientes do sul, todas as facilidades razoaveis de credito de que elles carecem para o incremento immediato de suas transacções, mas conceda-as com essa largueza de vistas e esse grande espirito de comprehensão que até agora apenas pudemos constatar nos estadistas que nos falam de cordialidade nas amaveis conferencias pan-americanas.

O momento não comporta mais rhetorica. Que esses creditos se chamem "subsidios" para desenvolvimento da producção, ou outro qualquer nome — pouco importa. O que importa é que elles existam, que elles movimentem os negocios, que elles activem a circulação das nossas riquezas, que elles estreitem cada vez mais os laços de uma amizade que se permitte esta franqueza de tratamento e este desembaraço de commentario.

Foi, certamente, pensando em tudo isto, que o sr. Sumner Welles se dirigiu aos homens de negocio dos Estados Unidos, apontando-lhes o funesto desequilibrio do seu intercambio mercantil com a America do Sul, desequilibrio que, a ser mantido por mais algum tempo, reduzirá a um palavroio vazio e quasi ridiculo a obra estupenda dos idealistas que tiveram a ingenuidade de acreditar e confiar na boa vontade e na intelligencia dos homens.

Descoberta uma vaccina para o sarampo

BOA TANTO PARA CRIANÇAS QUANTO PARA ADULTOS

PHILADELPHIA, 24 (Por Howard Blakeslee, da A. P.) — Foi annunciada a descoberta de uma vaccina para o sarampo na Universidade de Pensylvania.

A vaccina em questão é universal, boa tanto para crianças como para adultos e, em caso de guerra, promette escudar os soldados contra os ataques fataes de pneumonia, que se têm seguido ás irrupções de sarampo nos acampamentos militares.

Trata-se da primeira vaccina para a molestia infantil quasi universal, e é o resultado de annos e annos de trabalho em numerosos laboratorios. A sua descoberta se deve aos esforços do sr. Joseph Stokes Jr., da Escola de Medicina da Universidade de Pensylvania, e do sr. Geoffrey Rake, do Instituto Soibb de New Brunswick, Estado de New Jersey.

Já se tem assignalado que o sarampo, em virtude dos ataques de pneumonia durante a convalescença era a causa muito commum de morte de soldados, durante a guerra de 1914-1918. O mal affectava principalmente os rapazes dos districtos ruraes, que haviam escapado ao sarampo na infancia, devido ao isolamento.

Tribunal de Segurança Nacional

Denunciados como incursos na Lei de usura directores da Companhia de Fumos Veado — O representante do Ministerio Publico pede a condemnação dos implicados e penas de 2 a 10 annos e multa de 10 a 50 contos — Exclusão da denuncia para 11 accusados

O procurador do Tribunal de Segurança Nacional Gilberto de Andrade, apresentou hontem, ao ministro Barros Barreto presidente daquella côrte de justiça denuncia contra os directores da Companhia de Fumos Veado, como incursos na lei que define os crimes contra a economia popular.

O processo que tomou o numero 903 foi distribuido, para o respectivo julgamento ao juiz Raul Machado.

A denuncia do representante do ministerio publico está assim redigida:

CLASSIFICAÇÃO DO DELICTO

Iniciou-se o inquerito contra os membros da directoria da Companhia Nacional de Fumos e Cigarros, ex-companhia Grande Manufactura de Fumos Veado, em virtude da queixa apresentada a este egregio Tribunal pelo accionista da mesma companhia Aloysio Francisco Ferreira. Ouvidos os accusados e numerosas testemunhas, requereu este ministerio publico o exame pericial da escripta da empresa, tendo organizado oitenta quesitos extrahidos do articulado da queixa. Afim de melhor esclarecer os factos e imprimir systematização ao exame contabil, sollicitou o ministerio publico da pericia a analyse, o historico dos lançamentos, das operações mercantis e contabilistas da companhia a partir do anno de 1932. Dahi o trabalho exhaustivo dos peritos, de que é prova o enorme laudo de fls. dactylographadas e que, por sua extensão constitue, elle só, um volume do processo! Mas, o trabalho de investigação da pericia é completo no sentido de apurar a veracidade das accusações levantadas contra o presidente e demais administradores da companhia.

PROVA TESTEMUNHAL

Num inquerito da natureza do presente, quando se tem em mira apurar a existencia dos crimes definidos nos incisos IX e X do artigo 2.º do decreto-lei n.º 869, de 1938, tudo girando em torno de materia contabil, de movimento de escripturação mercantil, de actos administrativos que vivem e subsistem nesses lançamentos, claro é que a prova testemunhal só é possivel dar-se um valor relativo, dependente que fica da pericia, do exame directo dos livros mercantis.

Os depoimentos de fls. 108 v., 413 v. estão em consonancia com o apurado pelos peritos, mas, em rigor a denuncia se baseia principalmente no laudo de fls.

A PERICIA

Mais de um anno necessitaram os peritos do Gabinete de Pesquisas Scientificas da Policia do Districto Federal para realizar o trabalho em virtude não só do numero de quesitos a responder, o que exigiu o exame da escripturação da companhia num periodo de sete annos, como tambem pelas entraves oppostas pelo presidente da companhia a esse exame, do que são prova os incidentes verificados e que os autos consignam.

AS PROVAS DO DELICTO

O decreto-lei n.º 869, de 18 de novembro de 1938, define, dentre os crimes contra a economia popular sua guarda e seu emprego, o seguinte:

Art. 2.º, inciso X — fraudar de qualquer modo escripturações, lançamentos, registro, relatorio, pareceres e outras informações devidas a socios de sociedade civis ou commerciaes, em que o capital seja fraccionado em acções ou quotas de valor nominativo igual ou inferior a 1:000$000 com o fim de sonegar lucros, dividendos, porcentagens rateios ou bonificações, "ou de desfalcar ou desviar fundos de reservas ou reservas technicas."

A escripta da companhia revela tres pontos essenciaes comprovadores de fraude e desvio de fundos de reservas technicas, que são: 1.º desvalorização dos immoveis pertencentes á sociedade, inclusive do predio onde funcciona a fabrica, em virtude de estranha avaliação, com o fim de diminuir o activo da Companhia. Esses immoveis que em junho de 1938 figuravam com o valor de 1.668:283$650 (fls. 49 do laudo) foram grandemente depreciados, passando a figurar no balanço procedido em 1939, um anno após, com o valor de 590:000$000. (2.º) — desvalorização dos machinismos, inclusive de alguns comprados a prestações e ainda sujeitos á clausula contractual de reserva de dominio; 3.º — consequencias das depreciações; 4.º) — a emissão de debentures no total de 2.500:000$000 pela forma irregular de transacção, como adiante se examinará.

DESVALORIZAÇÃO DOS IMMOVEIS

Os peritos, respondendo ao quesito n.º 36 "qual o valor por que figuram na escripta da Companhia á data da pericia (1939) os immoveis de propriedade da mesma", informam que, segundo o que consta do "Diario Official" n.º 103, pagina n.º 10.482, esse valor é de 590:000$000. Entretanto, pelo levantamento da conta de immoveis em resposta ao quesito n.º 34, se deprehende que foram feitas nessa conta desvalorizações no total de 1.078:283$650, jogadas a conta de Lucros e Perdas. Ainda esclarece a pericia que, no anno de 1938, (resposta ao quesito de n.º 35), consta a firma N. Guimarães & Cia. na Conta de Construcção, com um saldo devedor de 63:229$140, correspondente a **construcções effectuadas em dependencias da Companhia.** Certo, essas construcções, por justa razão, vieram valorizar aquelles immoveis; entretanto, verifica-se que se procedeu a uma injustificavel desvalorização dos mesmos bens, no contrario de, como é natural e se constata diariamente nesta capital ha ver elevada valorização da propriedade urbana!

O facto não deixa margem a nenhuma duvida: em junho de 1938 a escripta accusava o valor de .... 1.668:283$650 e, um anno após, o balanço publicado no "Diario Official" reduzia o valor desses bens á cifra de 590:000$000 (fls 90 do laudo), o que accusa uma desvalorização de 1.078:283$650, sem que houvesse qualquer operação de venda desses predios e terrenos ou soffressem elles qualquer damno. Ao contrario, o que se verificou, além da natural valorização, foi a realização de bemfeitorias.

E' de assignalar-se ainda que, segundo informam os peritos, em resposta ao quesito n.º 64, não foi encontrado o laudo de avaliação dos immoveis **nem existe transcripção alguma em acta de assembléa concernente a esse laudo!**

DESVALORIZAÇÃO DOS MACHINISMOS

Verifica-se, pela resposta ao quesito n. 27, que o montante dos machinismos até 1938 attingia á somma de Rs. 2.274:716$819. Entretanto, no balanço encerrado em 31 de março de 1939, publicado no "Diario Official" já mencionado, esses mesmos machinismos figuram com o valor de apenas 898:898$400, donde resulta uma depreciação de Rs. .... 1.375:818$419.

A respeito da maneira pela qual se realizou esta formidavel depreciação de 60 % no valor das machinas da Companhia, deve-se attentar no seguinte: em resposta ao quesito n. 63 informam os peritos que o laudo de avaliação dos machinismos publicado no "Diario Official" n. 149 de junho de 1938, fls. 13.091 a 13.094, está assignado pelos senhores OSWALDO JUSTO DE AGUIAR CAVALCANTI e ALVARO VIEIRA LIMA, quando na assembléa de 29 de março de 1937, as pessoas escolhidas para aquelle fim foram os senhores Oswaldo Justo de Aguiar Cavalcanti e LEONIDIO GOMES, não tendo sido nomeado o sr. Alvaro Vieira Lima.

CONSEQUENCIA DAS DEPRECIAÇÕES

Essas desvalorizações vieram influir decisivamente **no desapparecimento quasi total do Capital Social!** Na verdade, as desvalorizações dos immoveis (1.078:283$650) e dos machinismos (1.375:818$419), attingiram á somma de Rs. 2.414:102$069, restando apenas para o capital social que é de Rs. 2.500:000$000, a importancia de 85:897$931. Assim, as acções da Companhia, cujo valor nominal é de 200$000, passaram a valer praticamente a quantia irrisoria de 6$871 (SEIS MIL E POUCOS REIS)!

EMISSÃO DE DEBENTURES

Por escriptura de 30 de setembro de 1933 a Companhia contractou um emprestimo por debentures no valor de Rs. 2.500:000$000, juros de 8 % ao anno, pagaveis por semestre vencido, como se verifica da resposta ao quesito n. 48.

O emprestimo deveria ser amortizado annualmente, em 10 % do seu valor inicial, por sorteios que se realizariam em 30 de setembro de cada anno. Na escriptura intervieram como representantes dos subscriptores, cuja relação, aliás, não foi depositada em cartorio, os senhores Mario Rebello de Oliveira, sr. Mario Moreira Fabião e José Gomes. Mas, o unico subscriptor do emprestimo foi o presidente da Companhia, Nicolau Luiz Cardoso Guimarães, como se deprehende do documento de fls. 15 do laudo que é uma cópia photographica de uma nota de Caixa sob a rubrica "Obrigacionistas". Acontece, porém, que a Companhia **não recebeu realmente esse dinheiro**, como se verifica do documento de fls. 16 do laudo, sob a rubrica "Contas Correntes" — "Conta Especial" — Nicolau Luiz Cardoso Guimarães, com o seguinte historico: "Pago nesta data e debitado na conta acima por sua ordem .... 2.500:000$000."

Nota-se que os dois lançamentos citados foram feitos na mesma data — 30 de setembro de 1933, data também da escritura do emprestimo por debentures.

Conclue-se dahi que esse emprestimo por ser uma operação simulada, como se viu, em nada beneficiou a Companhia, tendo como unico objectivo transformar o presidente da sociedade Nicolau Luiz Cardoso Guimarães em **credor privilegiado** sobre todo o activo social da mesma! Com essa situação de credor privilegiado, fica elle com a garantia especial e hypothecaria dos bens representativos do patrimonio da sociedade, consubstanciados **nos immoveis e machinismos**, ex-vi da escriptura do emprestimo transcripto na resposta ao quesito n. 48.

Ainda, como prova de que na realidade se trata de uma operação sophismada, deve se ter em conta que, os juros correspondentes ás debentures em circulação, foram pagos, pessoalmente, a Nicolau Luiz Cardoso Guimarães, como se vê da resposta dada pelos peritos aos quesitos de n. 49 a 50.

Accresce que Nicolau Guimarães, possuidor de todas as debentures, presidente da Companhia, não procedeu aos sorteios annuaes para resgate do emprestimo, revelando a pericia (quesito 53) que a falta de resgate nas épocas proprias de amortização do emprestimo occasionou **um prejuizo de 420:000$000 que veiu modificar os resultados dos exercicios** financeiros da Companhia.

BALANÇO DE 1939

Esse balanço foi publicado no "Diario Official" n. 103, de maio de 1939, folha n. 10.482, que se encontra a fls. 90 do laudo. Examinando-o, declaram os peritos: **"as rubricas falam muito alto, dão apparencia completa de insolvencia".**

O estudo do laudo pericial, que se estende por mais de duzentas folhas dactylographadas, demonstra que a apparente insolvencia da Companhia resulta: da absorpção total em "prejuizo", do Capital Social; de artificios e fraudes adrede preparados; de operações ruinosas na venda de machinismos (resposta ao quesito n. 29); na depreciação levada a effeito nas contas — Machinismos e Immoveis, como se demonstrou; pela retenção de dinheiros da Companhia pela firma N. Guimarães & Cia., da qual é socio principal Nicolau Guimarães, presidente da Companhia, consequente ao producto das remessas da Agencia da Companhia em São Paulo, como se deprehende do extracto de contas correntes. A pericia revela ainda, na resposta ao quesito 43, que a existencia em 1932 de "Fundos" deveria attingir á cifra de 3.426:477$909 e, pelo respondido ao quesito n. 45, que a movimentação e desapparecimento desses "Fundos" não foi autorizado por nenhuma assembléa de accionistas.

Do exposto resulta que, se não fôra o emprego proposital e criminoso desses artificios affectando substancialmente o fundo patrimonial e o de reserva, a conta de "Lucros e Perdas" não apresentaria o saldo devedor de 2.796:982$689 que figura no balanço de 1939, antes o saldo dessa conta passaria ao credito com outros valores.

Assim, em face do que revela a pericia, forçoso é concluir que na administração, o jogo de contabilidade têm sido lesivo aos interesses patrimoniaes, commerciaes e industriaes da Companhia.

OS RESPONSAVEIS

São indiscutivelmente responsaveis por essa situação o presidente, da Companhia, Nicolau Luiz Cardoso Guimarães; o membro da directoria, Fernando de Abreu Teixeira; os membros do Conselho Fiscal, José Gomes (406), Izidro da Silva Cabral, Alexandre Eleuterio Gonçalves da Silva e Henrique Ferreira Lopes.

CLASSIFICAÇÃO

Isto posto, conclue-se que **NICOLAU LUIZ CARDOSO GUIMARÃES**, qualificado a fls. 128; **FERNANDO DE ABREU TEIXEIRA**, qualificado a fls. 393; **JOSE' GOMES**, qualificado a fls. 372; **ALEXANDRE ELEUTERIO GONÇALVES DA SILVA**, qualificado a fls. 383; e **HENRIQUE FERREIRA LOPES**, qualificado a fls. 386; estão incursos no artigo 2º do inciso X do Decreto-Lei n. 869, de 18 de novembro de 1938, sujeitos á pena de 2 a 10 annos de prisão e multa de 10:000$000 a 50:000$000.

EXCLUSÕES DO PROCESSO

Não tendo encontrado provas da culpabilidade dos accusados adeante indicados, meros accionistas da Companhia, requeiro sejam excluidos do processo: Alvaro Esteves — Mario Moreira Fabião — José Augusto Correia Varela — Pedro Ventura Marinho — Manoel Joaquim de Almeida — Othon Pilar — Antonio Joaquim Pereira — Simão Fernandes de Castro — Alberto de Andrade Torres e Alberto Borges.

SOLIDARIEDADE CONTINENTAL

ASSIS CHATEAUBRIAND

O negocio da siderurgia, entre o Brasil e os Estados Unidos, deverá ser apenas um aperitivo para movimentos financeiros, senão de maior pelo menos de mais complexa e extensa envergadura, no corpo economico dos dois paizes. Um dos embaraços para o intercambio pan-americano tem sido o "cash payment". Emquanto os paizes, que competem com o commercio americano, negociavam com a America, dando-lhe largos prazos, o exportador norte-americano amarrava as suas operações.

O facto é simplesmente paradoxal. Dada a abundancia gigantesca dos recursos bancarios e financeiros dos Estados Unidos, elles é que deveriam figurar no primeiro plano dos paizes expansionistas do credito mercantil. Entretanto, o phenomeno opposto é que occorre. Nação credora praticamente de todo o universo, os Estados Unidos só possuem uma saida para o seu congestionamento economico: fortalecer a economia dos povos devedores, para que estes lhes possam comprar mais e pagar alguma coisa do que lhes devem. Entretanto, a União seguiu até hontem caminho opposto. O resultado é que o ouro do mundo lhe causa uma horrivel indigestão. Ella está empanturrada de 17 billiões de dollares, sem saber o que fazer de tanto ouro inutil.

Poetas, academicos, romanticos alvitram a idéa de uma redistribuição do ouro que os Estados Unidos têm encaixado. Trata-se de uma illusão. Para que a America do Norte perca peso em ouro basta-lhe comprar mais aos povos economicamente debilitados. Tal o segredo da Grã Bretanha em todo o seculo XIX e começo do seculo XX. Ella comprava muito mais do que vendia. E lograva restabelecer o equilibrio da sua balança de pagamentos com as chamadas parcellas invisiveis, rendas de capitaes ultramarinos, fretes maritimos, seguros, todo o giro bancario com que as praças do planeta operavam sobre o mercado de Londres.

Não esperam os paizes fracos do continente sul e centro-americano outra politica dos Estados Unidos. Se elles souberem desempenhar aqui a funcção que a Inglaterra exerceu outrora, a America entrará em convalescença, atravessando a etapa difficil que se lhe defronta hoje. Do contrario, os Estados Unidos, insistindo em viver a existencia de compartimento estanque no continente, terão desnutrido cada vez mais a America, sem vantagem consecutiva para si. O isolacionismo financeiro só lhes será mortal. Não é enthesourando dollares, libras e florins, que elles farão viver os seus trabalhadores, senão produzindo e exportando, porque producção é que é a verdadeira riqueza e não o ouro profugo do capitalismo aterrado da Europa. O "hot money" não contribuirá, um centesimo, para o desenvolvimento dos Estados Unidos.

Mas, para exportar, é preciso importar. Se não nos compram, como poderemos pagar? Certos circulos do commercio exportador americano já se acham tão capacitados dessa verdade que acabam de pedir ao governo a revisão da lei Johnson. Esta lei difficulta a concessão de novos creditos áquelles paizes cujos serviços de pagamento dos juros das suas dividas se acham em atraso. Tal attitude do commercio americano traduz uma nova orientação dos negocios dentro da União.

Feriado municipal o dia 9 de novembro

"DIA DA GRATIDÃO DO TRABALHADOR NACIONAL"

O prefeito Henrique Dodsworth assignou decreto considerando feriado municipal o dia 9 de novembro vindouro. Essa medida visa facilitar a presença dos elementos das classes proletarias e commerciaes á grande manifestação trabalhista que será prestada ao chefe da Nação, na vespera do dia da instituição do Estado Novo.

Esse dia foi consagrado como o "Dia da Gratidão do Trabalhador Nacional".

O prefeito Henrique Dodsworth mandou tambem ceder aos organizadores do grande banquete trabalhista que será offerecido ao sr. Getulio Vargas, no dia 3 de novembro, no Aeroporto Santos Dumont, dia da passagem do 10º anniversario do seu governo, o grande retrato do presidente da Republica que se encontra no recinto da Feira de Amostras.

Inspecção ás industrias de aço que trabalham para a defesa nacional

Os chefes militares latino-americanos visitam Pittsburgh e Detroit

PITTSBURGH, 24 (A. P.) — O general Pedro Aurelio de Góes Monteiro, chefe do Estado Maior do Exercito Brasileiro, está inspeccionando as industrias de aço desta região, que estão trabalhando activamente para o programma de defesa nacional.

VISITOU AS USINAS

PITTSBURGH, Pennsylvania, 24 (A. P.) — Acompanhado de seus ajudantes de ordens e do tenente coronel Louis Compton, do Estado Maior do Exercito norte-americano, o general Góes Monteiro, chefe do Estado Maior do Exercito Brasileiro, visitará hoje as principaes usinas metallurgicas desta cidade, onde estão sendo executadas volumosas encommendas incluidas no programma de defesa dos Estados Unidos.

INSPECCIONANDO INDUSTRIAS DA DEFESA

FORT KNOX, Kentucky, 24 (A. P.) — Os officiaes superiores dos exercitos latino-americanos, actualmente em visita aos estabelecimentos militares dos Estados Unidos, inspeccionarão hoje varias industrias de defesa em Detroit.

Os visitantes têm assignalado, unanimente, o grande valor da "tournée", sob o ponto de vista technico, manifestando a opinião de que se deveriam estimular essas viagens, em caracter de intercambio.

EM DETROIT

DETROIT, 24 (A. P.) — A's 11 horas de hoje chegaram a esta cidade os leaders militares latino-americanos que estão em viagem de inspecção pelos principaes estabelecimentos da defesa nacional.

Nomeado ministro da Defesa do Chile

SANTIAGO DO CHILE, 24 (U. P.) — Foi nomeado ministro da Defesa o sr. Juvenal Hernandez, reitor da Universidade do Chile e um dos mais proeminentes intellectuaes chilenos.

Para a pasta da Agricultura foi nomeado o sr. Affonso Quintana Burgos.

Os pilotos sul-americanos fizeram arriscadas exhibições no Calabouço

Carola Lorenzini, ao saltar do "Focke-Wulf-M. 41", foi beijada pelas aviadoras brasileiras

Santiago Germanó empolgou a multidão — Ondres Pedrosa não pôde voar — Evoluções de um avião chileno

Apesar do máo tempo, decorreram com grande brilhantismo as provas de alta acrobacia realizadas pelos pilotos sul-americanos, que vieram ao Brasil, participar dos festejos da "Semana da Asa".

Todas as attenções estavam voltadas para Carola Lorenzini, a famosa aviadora civil argentina, conhecida em todo o continente pelas suas magnificas exhibições em Buenos Aires, Montevidéo e Santiago.

Desde cedo era grande o numero de pessoas ao longo da Praça Paris, e no Calabouço, uma vez que as demonstrações estavam annunciadas para ás 16 horas, no Aeroporto Santos Dumont.

FALHANDO O MAGNETO DO F. W. — M. 41

Quem primeiro chegou ao Calabouço foi o sr. José Alves, director do Aero Club do Brasil o que se fazia acompanhar do sr. Ido Candido Celeri, presidente da Federação Aeronautica da Argentina.

No "hangar" do Departamento de Aeronautica Civil, os mecanicos da esquadrilha argentina examinavam as machinas.

O apparelho "Focke-Wulf-M. 41", do Aero Club Argentino, apresentava ligeira falha no magneto.

O referido avião tem como piloto Carola Lorenzini.

Durante alguns minutos os mecanicos procuraram reparar o desarranjo do "M. 41".

APPARECE SANTIAGO GEREMARIO

Santiago Geremario é o commandante da esquadrilha argentina. Foi quem primeiro subiu aos céos, pilotando o L. V. — DEC.

De inicio o famoso "az" acrobata, deixou o "hangar", rumo á pista, com o trem de aterrissagem inteiramente suspenso.

No espaço, depois de ganhar bastante altura, Santiago Geremario fez rapido "roll".

Iniciando a série de acrobacias, Santiago Geremario fez dois "loopins" seguidos de uma curva estalada para a direita.

De subito, o "Focke-Wulf" fez um "piqué", terminando a manobra a 200 metros do solo, arrancando applausos da multidão.

ALÇOU VÔO UM AVIÃO CHILENO

O avião do Aero Club do Chile, sob o commando do sr. David Viveiros, levantou vôo e fez lindas exhibições sobre o campo.

Já a este tempo, no commando de um "Portenfield", a senhorita Linina de Assis tambem levantava vôo.

A EXHIBIÇÃO DOS PILOTOS CIVIS SUL-AMERICANOS — A' esquerda, Carola Lorenzini abraça Joanna Martins Castilho, a mais joven aviadora brasileira. Ao centro, minutos antes de levantar vôo, Santiago Germanó posa para O JORNAL. A' direita, Carola Lorenzini, ao saltar do "Focke Wulf M 41", recebe os cumprimentos de O JORNAL.

Dois apparelhos do Aero Club do Brasil surgiram ao lado da Ilha Fiscal, comboiando um outro avião. Tratava-se do apparelho C.C.-FBL, do Aero Club do Chile, que partira de Santos ás 14.30 horas.

SURGE CAROLA LORENZINI!

O avião em que o aviador argentino Andrés Pedraza deveria fazer exhibições, á ultima hora, apresentou um defeito no motor. Por este motivo, o aviador Pedroza desistiu de participar da exhibição de asas sul-americanas nos céos da Guanabara.

Carola Lorenzini foi para a pista, levantando vôo.

No alto, a famosa aviadora fez prodigios. As suas manobras encantam pela suavidade.

A série de acrobacias foi iniciada com um espectacular "Parafuso ascendente". A seguir, quatro "loopings" e um "piqué", que terminou a 100 metros do solo. A multidão delirou.

MANOBRAS ELECTRIZANTES

Ganhando altura, Carola Lorenzini fez novas manobras. Fez um "Parafuso de precisão de seis voltas" e um "Roll" lento.

Fez um "Circulo em vôo de dorso" e a seguir uma "Curva de Immelman". Fez um "Wing-over" e entrou em piqué".

Os céos escuros annunciavam chuvas. Rajadas de ventos varriam o campo, levantando nuvens de poeira. Carola Lorenzini baixou um pouco e fez um longo vôo de dorso em linha recta, atravessando o aeroporto, de lado a lado.

Minutos antes das 18 horas, aterrou o "Focke-Wulf M-41".

Carola Lorenzini foi recebida por estrondosa salva de palmas. Ao saltar do avião, foi beijada pelas aviadoras brasileiras, á frente a sra. Floripes Prado.

ABRAÇADA POR JOANNA CASTILHO

A aviadora-menina Joanna Martins Castilho foi apresentada a Carola Lorenzini:

— Mas você dirige avião?

Admirada pela idade da pequena aviadora, Carola Lorenzini exclamou:

— Que maravilha!

E a seguir beijou a mais joven aviadora brasileira.

Começou a chover. Estava terminada a exhibição dos pilotos sul-americanos.

HOJE O DIA DA AVIAÇÃO

E' de praxe serem destinados dois dias da "Semana da Asa" ás demonstrações do apparelhamento das nossas forças aereas do Exercito e da Marinha.

Terça-feira foi o Dia da Aeronautica do Exercito. Hoje é o da Aeronautica da Marinha, que ás 9 horas, em varias lanchas, transportará as autoridades, delegações sul-americanas e demais pessoas interessadas, da Praça Mauá ás installações da Aviação Naval na Ilha do Governador.

Será essa uma proveitosa visita. Nos ultimos mezes, grandes melhoramentos foram introduzidos nas officinas em que a Marinha do Brasil prepara a sua arma aerea.

REUNIÃO DOS PRESIDENTES DOS AERO-CLUBS

O coronel Ivo Borges, presidente do Aero Club do Brasil, convocou os presidentes dos aero clubs nacionaes, presentemente nesta capital, para uma reunião na séde da entidade central, á rua Alvaro Alvim, 31, 11o, ás 14 horas, afim de tratar de assumptos referentes ao desenvolvimento da aviação no paiz.

RECTIFICAÇÃO NA "PROVA GUANABARA"

Depois de rever os boletins dos fiscaes collocados nos diversos pontos do percurso da "Prova Guanabara", a Commissão do Aero Club do Brasil, resolveu collocar em 1º logar Ariovaldo Martins Franco, do Aero Club de Santos, que primitivamente fôra collocado no segundo posto. Para este passou Erick de Almeida, do Aero Club do Brasil, que por engano ficara na frente da tabella.

SESSÃO NO EXTERNATO PEDRO II

Realiza-se hoje, ás 16.30 horas no Externato Pedro II, uma sessão civica commemorativa da "Semana da Asa", promovida pela Cruzada Juvenil da Boa Imprensa, em collaboração com o Externato Pedro II.

Falarão, além do prof. Raja Gabaglia, o capitão Jayme Ferreira da Silva pela "C. J. B. I." e outros oradores.

AMANHÃ AS PROVAS FEMININAS

Pela primeira vez no Brasil, serão levadas a effeito, amanhã pela manhã, no aerodromo do Aero Club do Brasil, em Manguinhos provas exclusivamente destinadas a senhoras.

O torneio comprehende a execução de um circuito fechado do Districto Federal (Prova Cruzeiro do Sul), marcado para as 8 horas, ao que se seguirá um concurso de acrobacias, a iniciar-se ás 11 horas.

Salvo modificação imprevista, tomarão parte nas provas as aviadoras Anesia Pinheiro Machado, Floripes do Prado, Leda Bautista e Cecilia Rolognani, do Aero Club do Brasil; Nelly Bordini, do Rio Grande do Sul; Rosa Helena Schorling, do Espirito Santo; Joanna Castilho, do Aero Club de Taubaté; e Altair Fernandes e Ada Rogato, do Aero Club de São Paulo.

A' hora em que a reportagem de O JORNAL esteve hontem em Manguinhos d. Anesia Pinheiro Machado, sobraçando o seu paraquedas, saia para um treino. As demais competidoras, todas presentes, ou repousavam do exercicio feito ou preparavam-se para voar, cada qual mais esperançosa nas suas possibilidades.

Nelly Bordini, a representante do Rio Grande do Sul, de onde traz a reputação de uma grande habilidade com duas fichas vermelhas na mão, com o n. 4, aguardava a vez de ser chamada pelo tenente Ximenes, que devia adaptal-a ao apparelho em que competirá amanhã.

A' nossa interpellação, a joven e linda representante dos Pampas sorriu e respondeu:

— Não sei ainda o que poderei fazer. Treinei bastante, mas não em "Moth". Pensei dispor de tempo para os necessarios exercicios, mas ha tanta gente se candidatando a vôos, que as esperas são longas.

Outra com quem conversamos foi Altair Fernandes, de S. Paulo. Falou com apreço de todas as concurrentes e garantiu que as duas provas terão disputa renhida.

OS PREMIOS

Para o "Circuito Cruzeiro do Sul", o Aero Club do Brasil instituiu tres premios; para a "Prova de Acrobacia" dois.

A vencedora do "Circuito" receberá ainda, a titulo provisorio, a "Taça Rose", offerecida pela "Women's International Association Aeronautics".

A PARTICIPAÇÃO DA MENINADA

Amanhã, ás 14 horas, terão logar as provas de modelos de planadores e de aviões, reservadas aos menores.

As inscripções subiram a cerca de 60, entre planadores, aviões com propulsão de elastico e aviões com pequeno motor.

O concurso será realizado em Manguinhos, onde a amplitude de espaço permitte um melhor desenvolvimento dos vôos.

Aos classificados em 1º e em 2º logares o Aero Club do Brasil conferirá premios de 100$ e 50$, respectivamente.

As revistas "Gibi" e "Globo Juvenil", a "Comet Model Airplane Cº", o "Brinquedo Scientifico Brasileiro" e a "Bund Model Arisplane", offerecem, de seu lado, valiosas recompensas aos vencedores.

O presidente do Aero Club do Brasil, coronel Ivo Borges, está tomando providencias afim de que omnibus especiaes conduzam os corcurrentes, da praça Mauá a Manguinhos, e vice-versa.

Os novos Estatutos do Syndicato de Jornalistas

FEITA HONTEM A ENTREGA AO MINISTRO DO TRABALHO

Estiveram, hontem á tarde, no Gabinete do Ministro do Trabalho os directores e varios socios do Syndicato dos Jornalistas Profissionaes desta capital, inclusive o seu representante junto ao DIP, sr. Carlos Eiras, que fizeram entrega ao sr. Waldemar Falcão dos novos estatutos daquella associação de classe, para a necessaria approvação, bem como de copia da acta da ultima assembléa do syndicato e de outros documentos indispensaveis á sua adaptação á nova lei syndical. Por essa occasião falaram o presidente do Syndicato, sr. Dias da Cruz, e o sr. Carlos Eiras, que hypothecaram a solidariedade da associação ás homenagens que serão prestadas ao presidente Getulio Vargas, nos primeiros dias de novembro e reaffirmaram o proposito do Syndicato de continuar a prestar a sua inteira collaboração ao poder publico. O ministro Waldemar Falcão respondeu agradecendo e dizendo de sua sympathia pela classe jornalistica, que tão preciosa collaboração vem prestando ao governo. Na mesma occasião, o ministro passou ás mãos do director do Departamento Nacional do Trabalho, que se achava presente, os estatutos do Syndicato, para os devidos fins.

Cartas perdidas

NÃO CHEGARAM AO DESTINO POR CAUSA DA GUERRA

LONDRES, 24 (A. P.) — O director geral dos Correios annunciou que as cartas da Argentina, endereçadas á Inglaterra entre 6 e 18 de julho, e as procedentes do Uruguay, deitadas ao correio na mesma occasião, foram perdidas em consequencia da acção inimiga.

Serão cassadas as regalias de inspecção permanente da Faculdade de Pharmacia e Odontologia de Alfenas

Varios outros pareceres approvados pelo Conselho Nacional de Educação em suas ultimas sessões

Realizou o Conselho Nacional de Educação sob a presidencia do sr. Reynaldo Porchat, as suas 3a e 4a sessões da primeira reunião extraordinaria do corrente anno.

Entrou em discussão o item a) da 2ª conclusão do parecer da Commisão de Regimentos, sobre a autorização para funccionamento do curso de Engenheiros de Minas e Metallurgistas, creado na Escola Polytechnica da Universidade de S. Paulo, tendo ficado resolvido que o assumpto volte novamente á Commissão, afim de ser dada nova redacção ao citado item.

A seguir, por falta de numero legal, teve a discussão encerrada e adiada a votação, o parecer da Commissão de Legislação no sentido de ser o processo convertido em diligencia para novos esclarecimentos.

Entrou em discussão o parecer da Commissão de Ensino Superior, sobre os relatorios de 1934, 1935 e 1936, do inspector junto á Faculdade de Pharmacia e Odontologia de Alfenas concluindo por entender que devem ser cassadas as regalias de inspecção permanente do citado estabelecimento. O parecer foi approvado.

Foram unanimemente approvados os pareceres da Commissão de Legislação, referente a uma consulta do Instituto Santa Ursula sobre professores cathedraticos, concluindo — pela volta do processo ao Departamento Nacional de Educação, para esclarecimentos; da mesma Commissão referente ao registro dos diplomas de Orpheu Miraglia e Sylvio Untura, concluindo pelo registro após validação.

Voltou á Commissão o parecer da Commissão de Legislação, referente ao registro do diploma de José Rodrigues Gonçalves.

Foi approvada, a nova redacção do item a) do parecer 269 nos seguintes termos:

"A) que, á vista de não ter sido ainda autorizado pelo governo o funccionamento do curso de engenheiros de minas e metallurgistas creado na Escola Polytechnica da Universidade de S. Paulo, deverá ser enviada ao C.N.E. no mais breve prazo possivel, a documentação que demonstre terem sido preenchidas as exigencias do decreto-lei 421, com a redacção que lhe deu o de n. 2.076 de 5 de março de 1940."

Entrou em discussão o parecer da Commissão de Legislação, referente ao registro do diploma de Walter Baltensberger, concluindo por que pode ser effectuado somente após prova de validação; foi approvado, para que seja feito o registro sem prova de validação.

Foi encerrada a discussão, tendo sido adiada a votação por falta de numero, do parecer da Commissão de Ensino Superior, referente ao pedido de reconhecimento para os cursos de philosophia, sciencias sociaes, pedagogia e letras classicas, mantidos pela Faculdade de Philosophia de São Bento, em S. Paulo, concluindo favoravelmente, uma vez ouvida a Commissão de Regimentos.

Os productos da
Perfumaria Gaby S/A.
se encontram á venda em todas as lojas e perfumarias e nas
Perfumarias Carneiro

EXPOSIÇÃO DE AUTOMOVEIS HUDSON 1941 — Com a presença do sr. Otto Beck, Gerente Regional da Hudson Motor Company, para a America do Sul, teve hontem logar no novo Salão de Exposição da Companhia Commercial e Maritima, á Avenida Oswaldo Cruz n. 67, o lançamento dos novos modelos HUDSON 1941, o que coincidiu tambem com a inauguração das novas e modelares installações de Officina e Posto de Serviço da referida Companhia. A exposição, que tem sido muito visitada, apresentava-se repleta de visitantes que não escondiam a sua admiração pela belleza de linhas, conforto, e caracteristicas de mecanica de que são dotados os novos HUDSON 1941. A HUDSON apresenta este anno, diversas categorias de carros, destacando-se dentre elles os luxuosos e aristocraticos COMMODORE SEIS e COMMODORE OITO. A apresentação dos Hudson 1941 marcará sem duvida alguma, um novo triumpho da HUDSON MOTOR CAR COMPANY, no mercado automobilistico do Rio de Janeiro.

Homenagem á memoria de Evaristo de Moraes

INAUGURAÇÃO DO SEU BUSTO NO TRIBUNAL DO JURY

Realiza-se sabbado, ás 14 horas no Tribunal do Jury, no Palacio da Justiça, a inauguração do busto do saudoso criminalista Evaristo de Moraes. Presidirá a solemnidade o sr. Fernando de Mello Vianna, Presidente da Ordem dos Advogados e presidente da Commissão. Por occasião da solemnidade, fallará o sr. Mario Bulhões Pedreira, em nome dos promotores da homenagem, devendo, igualmente, falar o desembargador Magarinos Torres, o juiz Ary Franco, presidente do Tribunal do Jury, o promotor Silveira Serpa, o sr. Attilio Vivacqua, presidente do Club dos Advogados, o advogado Francisco Pimentel e outros oradores. A's 10 horas haverá missa na Igreja de N. S. do Rosario, ás 11 horas, no Cinema São José, será exhibido um film cedido pela Escola Remington, em que apparece o grande tributo em attitude oratoria. Fallará, por essa occasião, o sr. Francisco de Salles Malheiros.

Colombo nasceu e morreu em Extremeno da Oliva

LERIDA, 24 (H.) — O padre Adrian Sanchez Serrano fará uma conferencia no Atheneu de Saragossa afim de provar que Christovão Colombo nasceu e morreu na povoação de Extremeno de Oliva, onde foram enterrados os seus restos mortaes.

Tremor de terra no Chile

SANTIAGO, 24 (A. P.) — Sentiu-se um fortissimo tremor de terra em Santiago o qual obrigou a população a abandonar as casas, em panico.

NENHUMA NOTICIA DE DAMNO

SANTIAGO, 24 (A. P.) — Um forte tremor de terra que abalou a capital no inicio da tarde passou sem que se recebesse a noticia immediata de nenhum damno. A população que correu para as ruas, voltou as residencias e nos escriptorios após o phenomeno.

TREMERAM OS ARRANHA CE'OS

SANTIAGO DO CHILE, 24 — Urgente — (U. P.) — Um violento tremor de terra foi sentido hoje, ás 16,07 horas, tendo os arranha-céos do centro desta cidade sido sacudidos pelo terremoto.

SEU MARIDO NÃO É TÃO EXIGENTE,
Ele deseja apenas
SABOREAR UM BOM CAFÉ
CAFÉ PAULISTA
TORREFAÇÃO E MOAGEM
Soares Pinheiro & Comp.
RUA DA CONSTITUIÇÃO 23-A
RIO DE JANEIRO

O que a senhora chama exigencia do seu marido, não passa de uma justa reclamação. Paladar habituado aos bons cafés que toma na cidade, ele sabe separar um bom café de um café comum.

Satisfaça inteiramente o seu marido, servindo-lhe um bom café — o Café Paulista — produto fino, de aroma agradavel, paladar delicado e sabor incomparavel.

Comece hoje mesmo a utilizar o Café Paulista, e, com satisfação, verá o seu marido contente exultar os seus meritos de dona de casa. Peça ao seu fornecedor Café Paulista, exigindo porem, Café Paulista preparado pela firma Soares Pinheiro & Cia. Recuse as imitações, sempre inferiores na qualidade.

CAFÉ PAULISTA
SUAVE MISTURA DE CAFÉS FINOS
Marca registrada sob n.º 37.361
PREPARADO PELA FIRMA SOARES PINHEIRO & CIA.
Torrefação e Moagem: RUA DA CONSTITUIÇÃO, 23-A
Tupan

SEMANA ANTI-ALCOOLICA

O programma para hoje e amanhã

As palestras e conferencias da semana Anti-Alcoolica, promovida pela Liga Brasileira de Hygiene Mental e União Pro-Temperança vêm sendo realizadas de accordo com o programma estabelecido, objectivando incutir na consciencia da população brasileira a noção exata dos graves perigos occasionados pelo abuso do alcool.

Hontem, ás 7 horas da noite, pelo microphone da PRA-2, do Ministerio da Educação o sr. Jurandyr Manfredini, do Serviço de Saude do Exercito e membro do Conselho Executivo da Liga de Hygiene Mental, realizou uma interessante palestra educativa, apontando os maleficios do alcool ao proprio individuo e á sua descendencia, numa serie de aterradores casos clinicos que podem conduzir á loucura.

No Collegio Benett, a sra. Anna Esther de Tunor, representante da União Mundial Pro-Temperança na Republica Argentina, ora de passagem por esta capital, realizou uma conferencia de combate ao alcoolismo. Na Escola de Medicina e Cirurgia falou o professor Plinio Olintho, que tambem abordou o assumpto em aula da Escola de Enfermeiras da Assistencia a Psychopathas.

Hoje, ás 12 horas, falará no Gymnasio Copacabana, a sra. Ruhama Farsworth, da União Mundial Pró-Temperança. A' 1 hora da tarde, falará na Escola de Enfermeiras a sra. Juana Lopes, presidente da Associação Christã Feminina. A's 5 horas, falará pelo microphone da PRA-2 o sr. Odilon Gallotti, docente da Faculdade Nacional de Medicina. A's 7 horas da noite, pela radio do Ministerio da Educação, falará o prof. Adaucto Botelho, director da Assistencia a Psychopathas do Districto Federal.

Amanhã pronunciará o prof. Henrique Roxo, uma conferencia na mesma estação de radio, abordando o thema "Maleficios do Alcoolismo e effeitos da legislação anti-alcoolica".

NAS ESCOLAS DA PREFEITURA

O coronel Pio Borges, director do Departamento de Educação da Prefeitura, attendendo ao appello da União Pró-Temperança, deu todo o apoio official á Semana Anti-Alcoolica, enviando circular aos professores de todas as escolas do Districto Federal, recommendando tomem parte no concurso de composições que a referida entidade promove durante esta semana.

ELEIÇÃO DA DIRECTORIA

Realizou-se hontem a eleição da nova directoria da União Pró-Temperança, tendo sido eleitas presidente, D. Jeronyma Mesquita; vice-presidente, D. Juana Lopes; secretaria, D. Maria Romero, secretaria correspondente, D. Edna Rezende; thesoureiro, D. Christina de Oliveira e secretaria de actividades, D. Hordalia Kulmann.

Está fóra de perigo o pae do general Franco

MADRID, 24 (A. P.) — O pae do generalissimo Franco, que conta actualmente 84 annos, e que ainda ha uma semana atrás se achava em condições quasi desesperadoras, encontra-se agora inteiramente fora de perigo.

Aliás, os proprios medicos mostram-se surpresos com a resistencia physica do ancião.

Sociedade Brasileira de Tuberculose

O CINCOENTENARIO DA DESCOBERTA DA TUBERCULINA E O FILM DE ROBERTO KOCK

Ha meio seculo, Roberto Kock, o grande scientista allemão que descobriu o bacillo da tuberculose, publicou os primeiros trabalhos relativos á tuberculina. Esse auspicioso facto, um dos maiores marcos da historia da tysiologia e da luta contra a peste branca, vae ser condignamente commemorado pela Sociedade Brasileira de Tuberculose. Em dia proximo, que será devidamente annunciado, o professor Arlindo de Assis, com a autoridade incontestavel que tem no assumpto, fará, na S. B. T., uma conferencia sobre a personalidade e a obra de Roberto Koch. Por uma feliz coincidencia, a Ufa está para apresentar ao publico um film sobre a vida do notavel pesquisador, interpretada pelo famoso Emil Jannings, e por isso dedicou, gentilmente, uma sessão especial, domingo, ás 10,30, no Cine Imperio, aos tysiologistas e á classe medica em geral.

Observe
SEU FILHINHO...
LICOR CACAU
LICOR DE CACAU XAVIER

E, no caso da existencia de lombrigas em seus intestinos delicados, dê-lhe logo o Licor de Cacau Xavier — lombrigueiro gostoso e infallivel

Iniciaram-se os festejos da Semana da Economia

Como falou hontem na "Hora do Brasil" o sr. Mario de Andrade Ramos, presidente do Conselho Superior das Caixas Economicas

Será realizado o sorteio de vinte machinas de costura

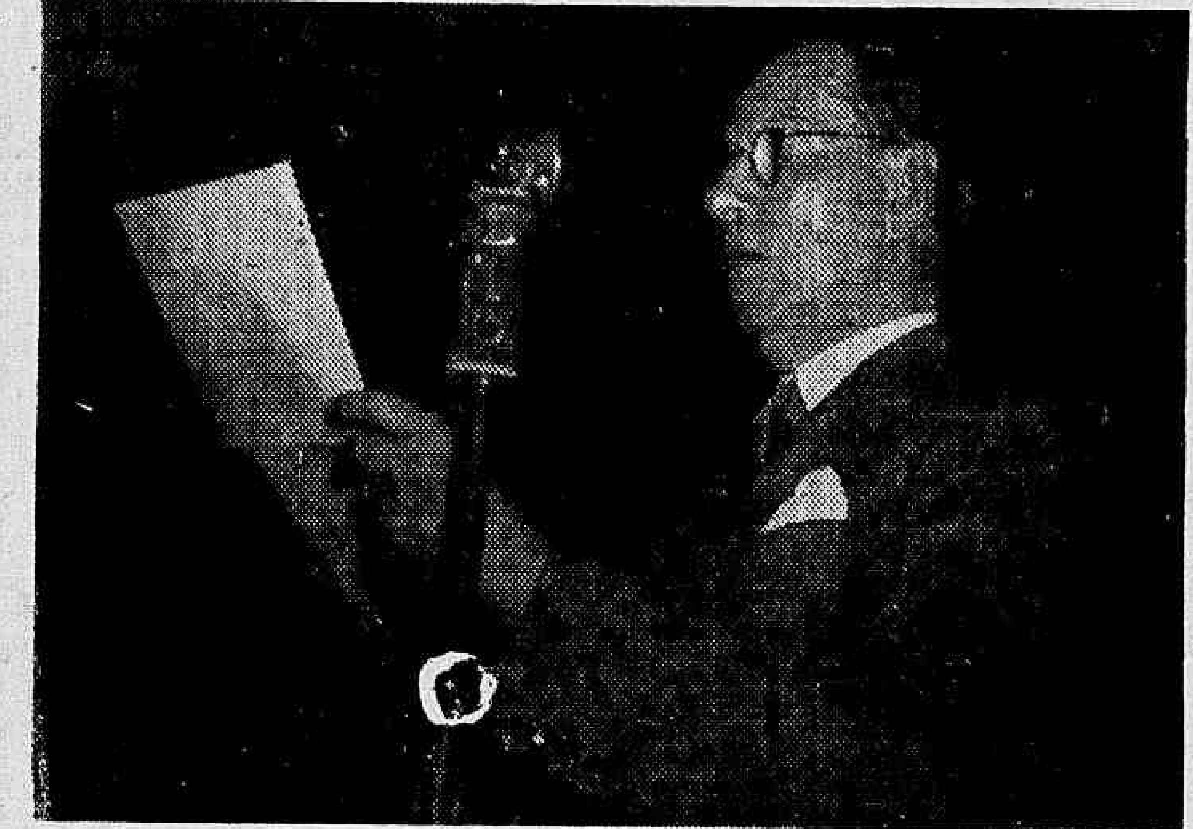

Flagrante do sr. Mario de Andrade Ramos, presidente do Conselho Superior das Caixas Economicas, quando falava na "Hora do Brasil".

Iniciaram-se, hontem, as commemorações da "Semana da Economia" com um discurso pronunciado na "Hora do Brasil", pelo sr. Mario de Andrade Ramos, no qual o presidente do Conselho Superior das Caixas Economicas salientou a significação do amplo programma de realizações que será festejada a tradicional jornada de propaganda dos habitos de previdencia e resaltou o extraordinario desenvolvimento das Caixas Economicas a partir de 1930.

Seguindo o programma já publicado, será realizado hoje á tarde no salão do Conselho Administrativo da Caixa do Rio o sorteio de vinte machinas de costura empenhadas na secção respectiva da instituição. A solemnidade em apreço será presidida pelo sr. Arfio Mazzei, director da Carteira de Penhores e para a mesma são convidados todos os interessados.

FALA O SR. MARIO DE ANDRADE RAMOS

Foi a seguinte a palestra do presidente do Conselho Superior:

"Senhoras, senhores, jovens e crianças que me ouvis:

Accudindo ao convite do illustre presidente da Caixa Economica do Rio de Janeiro e membro do Conselho Superior das Caixas Economicas Federaes, sr. Carlos Luz, para inaugurar esta "Semana da Economia", o faço com duplo jubilo, e com os votos do maior exito para os altos objectivos que temos em vista.

Jubilo de brasileiro que assistirá e acompanhará uma semana em que muitas crianças, jovens alumnos das escolas, estudantes de cursos superiores, educadores, professores primarios, jornalistas, etc., vão pensar e produzir por diversos aspectos e com estimulos variados, sobre as coisas de sã economia, isto é, sob fórmas suaves e communicativas se preoccuparão e divulgarão conhecimentos, de verdades simples e uteis, da Sciencia das Finanças e da Economia. Esta sciencia que, ligada estreitamente á moral e á hygiene, é factor de equilibrio que combate os males da avareza, dos desperdicios, do luxo, do jogo, das impurezas, disciplinando e clareando os sentimentos, fortificando as forças espirituaes e physicas que constroem o bem e a prosperidade do individuo, da familia, da sociedade e da Nação.

Jubilo de presidente do Conselho Superior das Caixas Economicas Federaes porque, embora reconhecendo que as oito Caixas Economicas Federaes Autonomas, funccionado com diversas agencias e filiaes, no Districto Federal, nos Estados de: São Paulo, Minas Geraes, Rio de Janeiro, Paraná, Rio Grande do Sul, Bahia e Pernambuco, ainda não constituem um systema ordenado e, por isso mesmo, não offerecendo as condições de rendimento e exito desejavel, já bastante têm obtido e realizado, graças ao espirito de sobriedade e poupança do povo brasileiro e nos esforços das suas dignas administrações. E isto se revela no progresso dos algarismos que muito resumidamente citaremos, pois o tempo é escasso.

MAIS DE DOIS MILHÕES DE CONTOS EM DEPOSITOS

Se considerarmos os dois quinquennios, que compõem o decennio governamental do eminente sr. presidente Getulio Vargas, constataremos o seguinte:

Os depositos da Caixa Economica do Rio de Janeiro no anno de 1930, attingiam em numeros redondos a duzentos e dezesete mil setecentos e noventa e tres contos de réis; se addicionarmos os depositos das demais Caixas Federaes autonomas, teremos a somma de quatrocentos e vinte e nove mil e quarenta e quatro contos de réis. Pois bem, em 30 de dezembro de 1935 encontraremos os depositos da Caixa Economica do Rio de Janeiro elevados a quinhentos e sessenta e nove mil trezentos e oitenta e dois contos de réis e se addicionarmos os demais depositos das outras Caixas Federaes autonomas, attingiremos naquella data, 30 de dezembro de 1935, a cifra de um milhão cento e dez mil seiscentos e trinta e sete contos de réis, o que demonstra em cinco annos um augmento dos depositos de seiscentos e oitenta mil quinhentos e setenta e tres contos de réis.

Se considerarmos o segundo quinquennio, de 1935 a 1939, inclusive o primeiro semestre de 1940, veremos que os depositos da Caixa Economica do Rio de Janeiro attingiram a novecentos e cincoenta e dois mil setenta e um contos de réis e se addicionarmos todos os depositos das demais Caixas Economicas autonomas, attingiremos a cifra, apurada em 30 de junho de 1940, de dois milhões duzentos e vinte e sete mil contos e quarenta e quatro contos de réis, o que mostra um crescimento dos depositos, de dezembro de 1930 a junho de 1940, de um milhão setecentos e noventa e oito mil e noventa e nove contos de réis.

VULTOSAS APPLICAÇÕES

Outros algarismos poderiam vos mostrar interessantes detalhes do desenvolvimento das operações das Caixas, mas nos limitaremos a revelar apenas as cifras totaes dos emprestimos tambem nestes dois quinquennios, afim de apreciarmos o movimento progressivo das inversões.

A Caixa do Rio de Janeiro em 1930 accusava emprestimos no valor de vinte e cinco mil seiscentos e dezenove contos de réis. Se addicionarmos os emprestimos feitos pelas demais Caixas, encontraremos o total de sessenta e cinco mil e noventa e seis contos de réis, para 1930. Em dezembro de 1935 a Caixa Economica do Rio de Janeiro tinha applicado em emprestimos quatrocentos e tres mil quatrocentos e oitenta e cinco contos de réis e, sommando os emprestimos das demais Caixas, attingiremos a cifra de seiscentos e dezeseis mil trezentos e um contos de réis. Emfim, considerando o quinquennio de 1935 a 1940, inclusive o primeiro semestre, encontraremos a Caixa Economica do Rio de Janeiro tendo applicado em emprestimos setecentos e trinta e oito mil quinhentos e quarenta e dois contos de réis e se addicionarmos as inversões das demais sete Caixas Federaes attingiremos ao total de um milhão duzentos e setenta e quatro mil e noventa e seis contos de réis, o que quer dizer que entre dezembro de 1930 e junho de 1940 houve um augmento de emprestimos no valor de um milhão duzentos e oito mil novecentos e noventa e nove contos de réis.

Esse tão vultoso accrescimo no decennio do eminente sr. presidente Getulio Vargas permitte reconhecer o desenvolvimento da confiança nas Caixas e do espirito de poupança do publico e como foi possivel fazer importantes inversões que, geralmente, beneficiaram obras publicas, emprehendimentos industriaes e mesmo agricolas, construcções urbanas, suburbanas e ruraes. Dentro de um tal ambiente, assiste-nos o direito de pedir ao publico sua cooperação.

FESTEJOS

Os prelios desta "Semana da Economia" foram cuidadosa e intelligentemente organizados com varios premios e muitas opportunidades.

Procuram despertar nas crianças o sentido e as vantagens da poupança, que allás devem revelar pelo DESENHO COM AS IMAGENS que construirão seus pequenos cerebros ou em PROVAS DE REDACÇÃO, que mostrarão o aperfeiçoamento de linguagem escripta sobre os mesmos assumptos.

Analogamente os alumnos do curso de formação de professores primarios terão a possibilidade de, pela REDACÇÃO e o DESENHO, despertar e desenvolver em seus alumnos o espirito da verdadeira economia.

Os estudantes das Escolas Superiores escreverão as suas THESES sobre "O GOVERNO DO PRESIDENTE GETULIO VARGAS E AS CAIXAS ECONOMICAS", em que poderão dissertar sobre as realizações que as Caixas Economicas proporcionam e os seus objectivos fundamentaes.

Os professores primarios das escolas publicas e particulares, por COMPOSIÇÕES LITERARIAS, focalizarão os beneficios que colhem os individuos na pratica da economia e os perigos que advêm dos vicios, dos costumes perdularios e das desordens da dissipação.

Os jornalistas, com seus leves SUELTOS, poderão, especialmente nestes sete dias, focalizar as actividades das Caixas Economicas e a significação dos Festejos da "Semana da Economia".

Com o pensamento alto para vibrações harmoniosas nesta Semana, a Arte tambem intervirá, trazendo-nos pelo estro dos poetas e dos musicistas nacionaes o Poema e a Canção de Economia.

Finalmente, serão lembrados os que, necessitados, trouxeram seus objectos de trabalho ao Monte Soccorro e os que fazem depositos das suas economias em cadernetas populares; para aquelles haverá sorteio entre as cautelas de machinas de costura e para estes bons premios de estimulo para que continuem a augmentar os seus depositos em beneficio proprio e da economia geral.

SEISCENTOS MIL DEPOSITANTES

Eis ahi, em traços largos o que o presidente illustre dr. Carlos Luz, o Conselho Administrativo e os funccionarios da Caixa Economica propuzeram com um programma minucioso para, nestes sete dias, preoccupar, divertir e recompensar a população desta capital e especialmente a sua já vasta clientela que consta de cerca de seiscentos mil depositantes em cadernetas.

Prezados ouvintes:

Generalizar o habito da economia, da previdencia e da ordem financeira, é assegurar a independencia do individuo é desenvolver nelle o sentimento da sua dignidade, é facilitar o bom accordo nos lares, é permittir melhor educação das suas crianças, é emfim elevar o nivel commum e accrescer as garantias da liberdade e da segurança publica. Para isso só a propaganda dos bons livros, da imprensa, do radio, do pulpito não bastam, pois os costumes das gerações não se modificam, senão proporcionando ao mesmo tempo os instrumentos adequados e neste caso que nos preoccupa, os habitos precisam das instituições, como as Caixas Economicas Federaes.

Charles Bodin, o notavel professor de economia politica e decano da Faculdade de Direito da Universidade de Reims, ensinava aos seus discipulos que haviam tres ramos de conhecimentos que pareciam ter por missão assegurar á humanidade os melhores beneficios: a Moral, a Hygiene e a Economia.

São de facto, meus caros ouvintes, tres sciencias que definem o verdadeiro bem do homem; e a Economia é justamente aquella que estabelece entre os esforços e as satisfações da criatura, as relações as mais proprias, para assegurar um equilibrio estavel.

Na ordem da vida social de uma Nação, esses factores não poderão resultar, senão de uma execução systematica e quiçá autoritaria, de um plano racionalmente concebido.

Nada devemos esperar, se não architectarmos uma politica economica fundada nos ensinamentos classicos, nas estatisticas, na acurada execução dos orçamentos de receitas e despesas, em busca sempre do pequeno saldo que seja, e tudo applicado com firmeza e pertinacia.

LAR E ECONOMIA

Na ordem individual o phenomeno é o mesmo. Estabelecei um plano dentro do vosso lar, da vossa producção, das vossas despesas e receitas e executae-o estrictamente com o fito do pequeno saldo mensal, que tendes o compromisso moral comvosco mesmo, de levar á vossa Caixa Economica, que guardará esse fruto do vosso trabalho e o augmentará automaticamente pelos juros contados e accumulados.

Assim procedendo estareis concorrendo para a formação das grandes massas de capital para a vossa Patria e que serão utilizados em beneficio de todos ou de cada um, na realização das grandes obras publicas e particulares, que por sua vez deverão ser concebidas de preferencia como creadora da riqueza e do conforto para a collectividade. E assim a vossa pequena reserva de cada dia pela eliminação do superfluo, pela modestia dos costumes ou mesmo pelo sacrificio de uma parcella do necessario, o que é ainda mais nobre, permittirá não só os grandes beneficios geraes, mas o acudir a vós mesmo, a vossa familia ou ao vosso proximo na hora da necessidade mais premente ou para realização de aspirações mais altas.

Com a vossa constancia na economia, creareis aos poucos uma situação de desafogo; aos sacrificios corresponderão o conforto moral e physico e caminhareis pela estrada da vossa vida com mais sentimentos pacificos e melhor segurança. E talvez, mercê de Deus, podeis um dia ser tambem o bom Samaritano do vosso proximo!

Pensae, pois, nesta "Semana da Economia" nos algarismos, nos concursos que vos relatei e nas palavras que vos envio, derramadas do meu coração, desejando a prosperidade e a alegria christã nos vossos lares, e a grandeza e a paz para a nossa Patria."

SEJA MODERNO

O Fanaran é o mais moderno dos analgesicos, e, portanto, o mais efficaz. E' um producto das ultimas investigações da sciencia pharmaceutica. Não ha grippes ou resfriados que resistam á medicação do Fanaran. Não soffra dôres, que podem ser promptamente dominadas com os comprimidos do Fanaran.

Vão ser inaugurados os novos postos medico-pedagogicos

O Prefeito Henrique Dodsworth por acto de hontem, deu os nomes de "Carlos Carneiro de Mendonça" "Juliano Moreira" e Miguel Pereira" aos novos postos medicos-pedegogicos, a serem inaugurados, respectivamente, nos 3º, 5º, 6º, e 8º. districtos Geral de Educação e Cultura.

Permuta de terrenos entre a Caixa Economica e a Prefeitura

Reaberta ao transito a Avenida Nilo Peçanha

Foi assignada, hontem, no Gabinete do sr. Carlos Luz a escriptura de permuta de terrenos entre a Caixa Economica e a Prefeitura do Districto Federal, que se fez representar pelo sr. José Saboia Virlato de Medeiros, seu procurador geral.

O acto levado a effeito havia sido autorizado por decreto-lei nº. 2.483, de 15 de agosto ultimo, e, em consequencia do mesmo, foi transferido á Prefeitura o terreno da quadra M da Esplanada do Castello com 3.731 metros quadrados, recebendo a Caixa a area situada entre a Praça do Castello, Avenida Nilo Peçanha e Almirante Barroso e, ainda, uma rua projetada ligando estas duas avenidas com 4.579 metros quadrados.

A operação importou em .... 14.653:440$000, valor attribuído por aquelle decreto-lei ao terreno que passou para o dominio da Caixa, recebendo a Prefeitura valor igual, representado pelo terreno que voltou ao seu dominio e por parte de credito em favor da Caixa relativo aos terrenos do antigo Theatro Lyrico e da Imprensa Nacional.

Em virtude dessa escriptura que discrimina em definitivo o terreno da Caixa Economica na Esplanada do Castello, a Administração desse importante estabelecimento de credito, mandou hontem mesmo, de accordo com a Prefeitura, retirar os tapumes que vedavam o transito da Avenida Nilo Peçanha em direção á Praça do Castello.

Vae casar-se?

ENTÃO SERIA, ACONSELHAVEL DEPURAR O SEU SANGUE, PARA AUMENTAR A FELICIDADE CONJUGAL.

ESSENCIA PASSOS

DEPURA E FORTIFICA

E UM PRODUTO DO LABORATORIO SIAN

Dist. Araujo Freitas & C. - Rio

"REVISTA DO BRASIL" — Mensario de cultura, a serviço da intelligencia.

Bolsa de estudos nos Estados Unidos

CONCEDIDA A UMA JOVEN RESIDENTE NESTA CAPITAL

AUSTIN, EE. UU., 24 (U. P.) — A "Austin Pan American Rountable" concedeu uma bolsa de estudos a Christina Close Christie, residente no Rio de Janeiro, Brasil, para estudar na Universidade de Texas.

Segue hoje para o Norte o director geral do Thesouro

Segue hoje de avião para o Norte o senhor Romero Estellita, director geral da Fazenda Nacional, que, em objecto de serviço, visitará os Estados do Espirito Santo, Bahia, Sergipe, Alagôas, Pernambuco, Parahyba e Rio Grande do Norte.

Na sua ausencia, ficará respondendo pelo expediente o senhor Lauro Boamorte, director do Serviço Pessoal.

Prohibido o Partido Communista

ALBANY, Nova York, 24 (A. P.) — A Suprema Côrte acaba de prohibir o Partido Communista de tomar parte nas eleições estaduaes do proximo dia 5 de novembro.

Ha dois annos não recebe noticias de Laura

Laura de Jesus Gonçalves

Dona Sylvia Vasconcellos Costa, residente á r. Padre Nobrega 780, em Cascadura, pede, por nosso intermedio, para que o "Rio-Reporter", descubra o paradeiro de Laura Jesus Gonçalves, que saiu desta cidade, ha dois annos, para Recife. Desde aquella data não recebe noticias a seu respeito.

Qualquer informação poderá ser enviada ao endereço acima mencionado.

PILULAS DE FOSTER PARA

REUMATISMO - ACIDO URICO - DORES LOMBARES

A chegada do avião Shell ao Rio

Esteve na semana passada em nossa capital, o avião "AVRO CADET", de propriedade do conhecido "as" de aviação, sr. José Daniel de Camargo, o qual está realizando uma série de visitas aos campos de pouso do interior do Estado de São Paulo, a serviço da Anglo-Mexican Petroleum Company, Ltd., e que veiu a esta capital, em missão especial da mesma Empresa.

O referido avião, pilotado por seu proprietario, pousou no aerodromo do Fluminense Yacht Club onde nossa objectiva o foi surprehender.

O "AVRO CADET" vem executando um programma de excursões aereas pelas principaes cidades da terra bandeirante, programma esse que tem por fim cooperar na propaganda pelo desenvolvimento da nossa aviação, incentivando entre as novas gerações e enthusiasmo pelo empolgante sport, cuja pratica alcançou nos tempos que correm, tão alta significação, tanto sob o aspecto militar como commercial.

Nessas visitas aos aerodromos do interior, salientaram tambem os vôos do "AVRO CADET", a importancia do serviço de aviação SHELL, organizado pela conhecida Companhia, com o fito de supprir, com rapidez e commodidade, gasolina aos aviões, seguindo o preceito moderno de efficiencia maxima que caracteriza o serviço de aviação SHELL, em todas as partes do mundo.

O serviço de aviação SHELL, já em pleno funccionamento na grande maioria dos nossos aeroportos e campos de pouso, emprega, na nossa capital e em Porto Alegre, os modernos autos-bombas de 3 rodas, os quaes, deslocando-se com rapidez de um lado para o outro, num instante encostam nos aviões e lhes enchem os tanques á razão de 900 litros em 3 minutos.

E' a referida operação que a nossa gravura mostra, num flagrante tomado no aerodromo do Fluminense Yacht Club, quando o "AVRO CADET" era supprido de gasolina.

Em outro cliché vemos o sr. José Daniel de Camargo rodeado por representantes da Anglo-Mexican Petroleum Company, Ltd. do Rio de Janeiro.

REFRIGERADORES

STEWART WARNER MADE IN U.S.A.

Mecanismo hermeticamente fechado e selado.

GARANTIA DE 5 ANOS

Distribuidores: Cia. PROPAC
Av. Oswaldo Cruz, 95

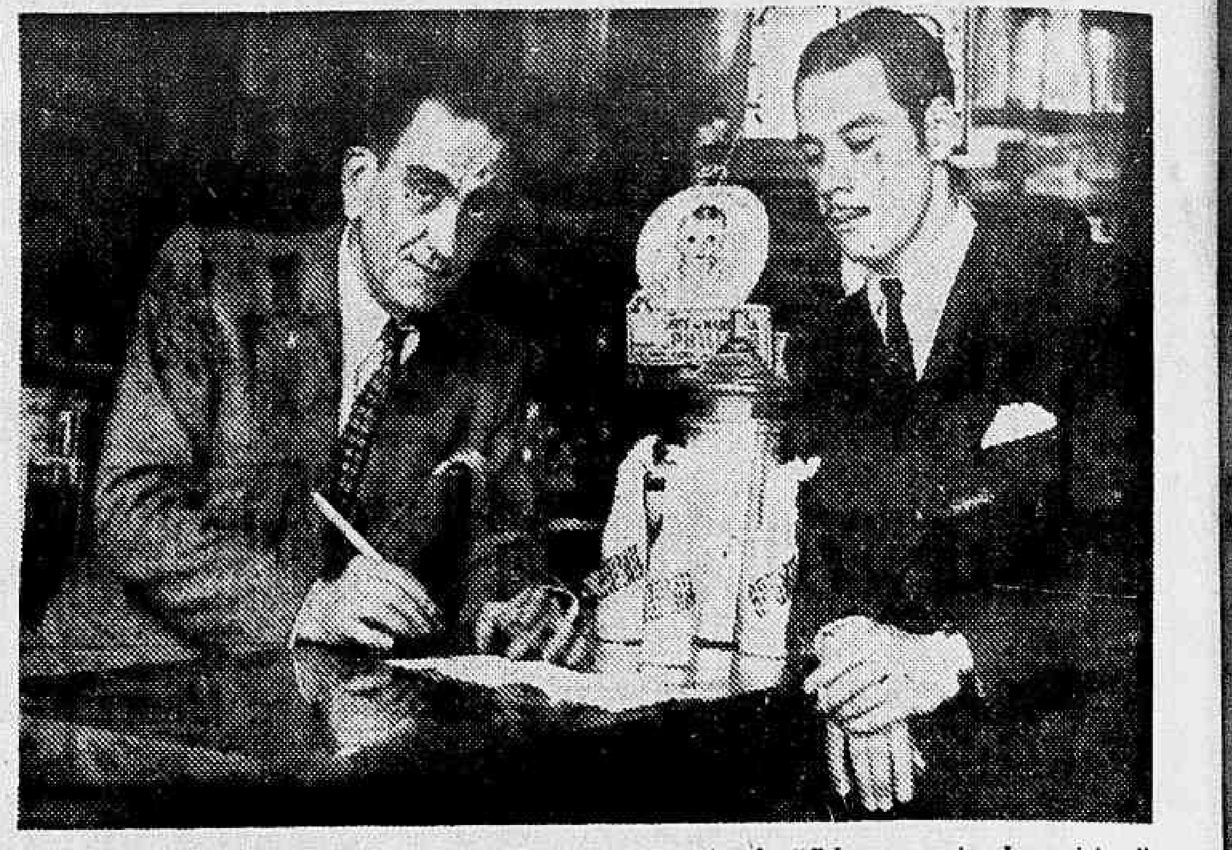

O sr. Jorge Ribeiro Gonçalves da Silva, proprietario da "Pharmacia Laranjeiras", quando renovava o contracto para a distribuição das cedulas dos Sorteios Gratuitos "Diarios Associados"

A "Pharmacia Laranjeiras" intensifica a distribuição das cedulas dos Sorteios Gratuitos "Diarios Associados"

Ampla habilitação dos freguezes do modelar estabelecimento da rua das Laranjeiras ao Sorteio Extra de Natal, cujo primeiro premio será uma linda casa no valor de 45 contos de réis

A PHARMACIA LARANJEIRAS, modelar estabelecimento, sito á rua das Laranjeiras, 458, está intensificando a distribuição das cedulas que dão direito aos cem contos de réis em premios dos Sorteios Gratuitos "Diarios Associados".

A referida pharmacia já ha tempos occupa um logar de destaque entre os principaes estabelecimentos distribuidores das cedulas que valem ouro.

PARA O GRANDE SORTEIO EXTRA DE NATAL

Ao renovar o contracto para a distribuição das cedulas do nosso plano de bonificações, o sr. Jorge Ribeiro Gonçalves da Silva, proprietario da PHARMACIA LARANJEIRAS, teceu varias considerações elogiosas aos Sorteios Gratuitos "Diarios Associados", accentuando:

— Os nossos freguezes já estão perfeitamente identificado com os Sorteios Gratuitos. E tanto que nos levaram a cogitar de desenvolver a distribuição das cedulas numeradas, de modo a habilital-os fartamente ao Sorteio Extra de Natal, cujo primeiro premio será uma linda vivenda no valor de 45 contos de réis. Confiamos em que o magnifico presente de fim de anno fique em poder de um dos nossos freguezes.

NÃO PERCAM A OPPORTUNIDADE!

Todos os nossos leitores poderão habilitar-se a conquistar de graça, entre outros valiosos premios, a casa de 45 contos de réis do grande Sorteio Extra de Natal.

Para isso, basta que nas suas compras habituaes dêm preferencia ás casas inscriptas no nosso plano de bonificações, exigindo os respectivos certificados. A lista completa das casas inscriptas sae publicada todas as sextas-feiras no "Diario da Noite".

A religiosa recebeu graves queimaduras

Quando preparava cera na cozinha do Collegio Santo Amaro, á rua General Polydoro n. 122, foi attingida pelas chammas, a religiosa Margarida Toeners tendo recebido graves queimaduras pelo corpo. Levada em ambulancia para o Hospital Miguel Couto recebeu alli, os curativos que carecia, ficando hospitalizada.

Os bombeiros do posto de Humaytá foram chamados e compareceram sob o commando do tenente Duarte tendo extinguido um principio de incendio que ameaçava destruir a cozinha do estabelecimento escolar.

Caiu do bonde e partiu o craneo

O conductor da Light Casimiro Ribeiro, residente á rua João Cardoso, 18, quando procedia a cobrança das passagens em um bonde da linha "Coqueiros", perdeu o equilibrio, despencando do estribo e batendo com a cabeça violentamente no solo.

Em consequencia, o infeliz teve fracturada a base do craneo. Após medicado na Assistencia, foi elle removido para o Hospital Central de Accidentados, onde se encontra em tratamento.

Tribunal do Jury

Está marcado para hoje neste Tribunal o julgamento do processo em que é réo Hildebrando da Rosa Portugal, pelo crime de homicidio.

O temporal que desabou, hontem, sobre a cidade

Só se registraram accidentes communs — Transbordou o canal do Mangue — Insistentes pedidos de soccorro na Guanabara — A "Imbuhy" levou uma hora para atracar — Fulminada quando tentava salvar o esposo

O temporal, acompanhado de fortissimo vento, que desabou sobre a cidade, ás ultimas horas da tarde de hontem, perturbou a vida da cidade.

Os apparelhos, do Serviço Meteorologico accusavam, ás 19 horas, a velocidade de 28 metros por segundo do sul-suéeste que soprou.

O trafego de bondes, principalmente, ficou interrompido cerca de duas horas, no trecho comprehendido da Avenida do Mangue até á Praça da Bandeira, em virtude da enchente. O Canal do Mangue transbordou.

Felizmente, só se registraram accidente de pouca monta. Algumas arvores caidas em alguns trechos da cidade, desabamentos de muros e alguns parabrisas de autos quebrados.

Os bombeiros ficaram a postos para casos de emergencia, e não foram chamados a intervir uma unica vez.

PEDIDOS DE SOCCORROS NA GUANABARA

Diversos navios fundeados na Guanabara, por meio da radio-telephonia, enviaram seus S. O. S., sendo captados pela Marinha, que enviou immediatamente dois rebocadores do Arsenal — "Ubirajara" e "Wandelkok" — afim de prestar o auxilio de que careciam.

O Estado-Major da Armada trabalhou activamente.

NÃO HOUVE ESPECTACULO NA COMPANHIA ALDA GARRIDO

Sob os auspicios do Serviço de Theatro Nacional, a Companhia Alda Garrido leva á scena do theatro Republica, a revista "...e o bento levou".

As chuvas invadiram os camarins, estragando os guarda-roupas dos artistas.

Por este motivo, aliás com enorme prejuizo, a companhia não póde dar espectaculo.

EM NICTHEROY

A PERICIA E SANGUE FRIO DO MESTRE DA "IMBUHY" EVITARAM UM GRAVE ACCIDENTE

O quadro mais emocionante, motivado pela furia implacavel do vento, desenrolou-se no interior da barca "Imbuhy", que saira do Cáes Pharoux com destino a Nictheroy, ás 18,30 horas.

Surprehendida no meio da bahia pela tempestade, a "Imbuhy" correu o risco de ser jogada contra a praia, tal era a violencia com que soprava o vento.

O mestre José dos Santos, velho lobo do mar, que dirigia a alludida embarcação, percebendo que não poderia atracar e que a vida de cerca de 2.000 passageiros dependia de sua habilidade e sangue-frio, fez varias manobras, procurando enfrentar o temporal de modo que nada acontecesse ao seu barco e aos que elle conduzia. Durante mais de uma hora ficou vagando, á espera de que o tempo melhorasse e permittisse a atracação.

Nisso, caiu um raio proximo da embarcação, que foi attingida ainda por uma faisca, que destruiu o mastro de prôa, alarmando todos os passageiros. Mulheres desmaiaram. Crianças gritavam por soccorro. Emfim, uma scena emocionante, que difficilmente será esquecida por aquelles que a presenciaram.

Com grandes esforços, o mestre conseguiu chegar ao fluctuante da estação da vizinha capital, sem que accidente algum tivesse sido registrado.

Os que viajavam na "Imbuhy", ao pisar em terra firme, fizeram formidavel manifestação ao sr. José dos Santos, que, com rara pericia, salvou a vida de todos os viajantes.

FULMINADA QUANDO TENTAVA SOCCORRER O ESPOSO

Accidente doloroso verificou-se, hontem, em Nictheroy, quando era bem forte o temporal. Oswaldo Dutra de Andrade, residente á rua Gavião Peixoto n. 204, quando fugia da intemperie, em companhia de sua esposa, Elisabeth de Andrade, de 24 annos de idade, foi envolvido, já proximo de sua casa, por fios electricos, que se desprenderam da rêde. Sua senhora, no intuito de livral-o daquelle embaraço, tentou soccorrel-o, recebendo nessa occasião tremenda descarga electrica, que a matou.

Oswaldo, com queimaduras de 1º, 2º e 3º grãos, foi soccorrido na Assistencia e hospitalizado, apesar de seu estado não apresentar gravidade.

DESAPPARECIDO UM BARCO DE PESCA

O Ministerio da Marinha teve communicação, hontem, ás 20 horas, que um barco de pesca, que fôra visto em frente á praia de Copacabana, estava na imminencia de sossobrar. Adeantava a informação que o referido barco era patroado por José Gonçalves de Sá.

Immediatamente foi mandado ao local um rebocador que, até á hora inicial de hoje ainda não havia regressado ao Arsenal de Marinha da Ilha das Cobras.

SOSSOBROU A "NAIR"

Bem proximo á Urca, sossobrou hontem o barca de pesca "Nair".

Regressava da pescaria, fóra da barra, e foi surprehendida pelo violento sul-suéste.

O patrão, afim de alcançar a colonia de pesca, fez o barco contornar a Guanabara, e quando já tinha transposto o Forte de S. João, a embarcação foi colhida por um vagalhão, naufragando.

A tripulação foi toda salva.

Inspectoria do Trafego

Chamadas para exames e motoristas multados

Chamada para hoje ás 17.45 horas, turma A.

André Andrade Lima — Abdon Alves de Queiroz — Keneth Lindsay Molineux — Benjamin Martins Ferreira — Simono Marthe Niviere — Maria Francisca Lopes — Alberto Notzger — Abelardo Figueira — Renato Rebello da Silva — José Caula Soares — Laureano dos Santos Gouveia — Rubem Soutinho de Figueiredo.

Exame de sufficiencia — José Braga Filho.

Turma supplementar: — José Franklin dos Santos — Eduardo Mesquita Pereira — Leoni Del Debbio — João Baptista Vieira.

A's 7.45 horas, turma B.

Francisco Manoel Caetano — José de Mello Loureiro — Julius Ullmana — Adriano da Cunha — Geraldo de Andrade Werneck José de Almeida Alves — Manoel de Oliveira — Marcos Lomacinsky — Antonio Moreno Valverde — Jorge Silva — Victor Gonçalves Fuzeis — Vicente Ferreira de Paula.

Exame de sufficiencia: — Octavio Cintra.

Resultado dos exames effectuados no dia 24 do corrente:

Approvados: — Bianor Balseiro — Milton Monteiro de Barros Salles — Luiz Hygino Paes Leme Vianna Sá — João Baptista dos Santos — Jayme Kritz — Avelino Fernandes Filho — Alvaro de Azevedo Lucas Corrêa — Sebastião de Soucimento — Custodio Cabral de Almeida — Francisco Dias Ferreira — Lucas CorrVa — Sebastião de Souza Gouvina — Joaquim Eugenio Gomes da Silva — Francisco do Couto — José Augusto Max Filho.

Reprovados 9.

Observação: — A falta á chamada na turma effectiva e conclusão pratica e regulamentar, importará no pagamento de nova inscripção. (Art. 294 do R. T.).

MULTAS

Não diminuir a marcha:
P. 7392 — 18899 — 24468 — 24881.
Estacionar em local não permittido:
R. J. 8010 — R. S. 87-80067 — C. D. 70 — P. 941 — 3659 — 4103 — 4188 — 4666 — 5284 — 14398 — 14639 — 14985 — 8232 — 8523 — 8550 — 19000 — 19200 — 21639 — 22133 — 22856 — 23242 — 25150 — 26723 — 26900 — 28809 — 28913 — 29602 — 29729 — 30257 — 30544 — 26723 — 26900 — 28809 — 28813 —
Desobediencia ao signal:
S. P. 10-5016 — S. P. 1-21401 — R. U. G. 4981 — P. 633 — 1155 — 1750 — 2696 — 2832 — 4411 — 7092 — 8550 — 8924 — 10582 — 12948 — 13306 — 13459 — 13806 — 16380 — 17073 — 16547 — 16735 — 17924 — 18020 — 18340 — 18481 — 19231 — 19280 — 19874 — 21759 — 23740 — 24042 — 24208 — 24611 — 25510 — 25580 — 25696 — 25878 — 26698 — 26796 — 27900 — 28106 — 30126 — 30230 — 30746 — 30887 — 31279 — 31399.
Retardar a marcha:
P. 20254.
Interromper o transito:
P. 14943.
Angariar passageiros:
P. 14976 — 15063 — 16783.
Contra mão:
P. 15861 — 30131.
Contra mão de direcção:
P. 614 — 734 — 371 — 5696 — 11889 — 17744 — 19501 — 21778 — 28888 — M. G. 45-16521.
Desobediencia as ordens de serviço:
P. 7136 — 27066.
Falta de attenção e cautela:
P. 2445 — 7667 — 16872 — 17421 — 23492 — 26963.
Abandonado:
645 — 1271 — 1688 — 2178 — 2495 — 2996 — 4383 — 4292 — 5017 — 6730 — 9984 — 10148 — 10275 — 10929 — 11268 — 11450 — 13311 — 13729 — 13951 — 14105 — 14259 — 14347 — 14701 — 15138 — 15168 — 15175 — 1550 — 16027 — 16090 — 16133 — 16293 — 16370 — 16419 — 16747 — 17383 — 17493 — 18082 — 19140.
— 15175 — 15550 — 16027 — 16090

DOENÇAS INTERNAS ESP.
ESTOMAGO - FIGADO
INTESTINO - NUTRIÇÃO
Diabetes - Asma - Rheumatismo
Dr. Ernesto Carneiro
RUA ARAUJO PORTO ALEGRE, 70, 5º and. — Diariamente das 14 ás 18 hs. - Tels. 22-8862 e 25-1101

Natalino Cariffi, numa photographia feita em Manguinhos, cinco minutos antes do desastre. Ao seu lado apparecem as aviadoras Leda Baptista e Lilina de Assis, que assistiram ao doloroso accidente.

Collidindo a 30 metros do solo, dois aviões occasionam um desastre mortal

Natalino Cariffi, aviador paulista, expirou antes de receber soccorros — Passam bem os outros dois accidentados

Violento desastre roubou hontem a vida a um dos mais estimados pilotos civis brasileiros, Natalino Cariffi, no momento em que o mesmo, depois de um vôo de passeio no "M-7" do Aero Club de Santo André, São Paulo, com o qual viera tomar parte na "Semana da Asa", procurava aterrar.

Cariffi, que contava cerca de 2.000 horas de vôo e uma solida reputação de piloto habil e prudente, e conduzia no momento, como passageiro, o aviador Adelmar Antunes Pinheiro, havia feito correctamente a tomada do campo quando inesperadamente surgiu um Bucker do Aero Club de São Paulo, pilotado pelo aviador Conrado Veiga, procurando tambem pousar, com uma plissada um tanto precipitada.

A 30 metros do solo deu-se o choque dos dois apparelhos que se precipitaram ao chão, destroçando-se.

Conrado Veiga, que é natural da Bahia, funccionario publico em São Paulo e tenente do C.P.O.R., mal ferido, pulou rapido da carlinga do "Bucker", afim de acudir Cariffi, que ficara preso na sua machina, ao passo que Adelmar era projectado metros adeante desacordado.

OS PRIMEIROS SOCCORROS

Compungido com a extensão da desgraça que acabava de occorrer, Veiga procurou limpar o sangue que cobria a face do mallogrado aviador paulista.

Abrindo-lhe a blusa de camurça marron que trajava, auscultou-lhe o peito e exclamou, ainda esperançoso:

— O "Compadre" ainda vive".

Nesse momento, já muitas pessoas chegavam ao local do desastre, a tempo de assistir á morte de Natalino Cariffi, victima das diversas fracturas que soffrera na cabeça.

Conrado Veiga, que com uma manobra precipitada atirou seu avião sobre o de Natalino Cariffi

Adelmar Pinheiro, ainda sem sentidos, foi transportado para o Instituto de Manguinhos, onde recebeu os primeiros soccorros, dahi seguindo para o Posto Central de Assistencia.

E' elle estudante e funccionario do serviço photogrametrico da Central ha perto de um anno.

Passada a primeira impressão, verificou-se não apresentar gravidade o estado de Adelmar, que ás ultimas horas da tarde foi internado na Casa de Saude Francisco Guimarães.

O MORTO

Natalino Cariffi era um grande dedicado á causa da aviação.

Funccionario publico, dedicava todas as suas horas livres ao Aero Club de Santo André, onde, sem remuneração alguma, exercia os cargos de director technico e instructor.

Continuamente bem disposto, costumava tratar os conhecidos por "Compadre", do que lhe resultou esta alcunha.

Affectivo em extremo, conquistava elle um amigo em cada um dos que delle se approximavam. Sua morte causou um geral sentimento de magua.

Nascido em Jundiahy, a 25 de dezembro de 1907, Natalino Cariffi deixa viuva e quatro filhinhos.

HOMENAGEM A CARIFFI

Ao ser notificado do accidente fatal occorrido com o aviador Natalino Cariffi, instructor e representante do Aero Club de Santo André, São Paulo, o presidente do Aero Club do Brasil, coronel Ivo Borges, determinou que a Bandeira Nacional fosse hasteada, em funeral no aerodromo de Manguinhos, e que todas as homenagens fossem prestadas ao desapparecido, em attenção á sua dedicada actividade em prol da aviação civil.

Muitos aviadores, nacionaes e dos paizes ora representados na "Semana da Asa", compareceram ao embarque para São Paulo do corpo do mallogrado piloto. No vagão especial, que o conduziu, inumeros foram os ramos de flores, entre os quaes corôas offerecidas pelo Aero Club do Brasil, Aviação do Argentina, do Uruguay, do Paraguay e do Departamento de Aeronautica Civil.

Monumentos historicos restaurados na Allemanha

SALZBURG, Allemanha, 24 (A. T.) — Estão sendo restaurados, com todo o carinho, nesta cidade, os tumulos de personalidades que de uma ou outra maneira deixaram os seus manica.

Um delles é o jazigo de Mozart, nomes na historia da cultura gero grande compositor, e sua familia. Outro, é o do arcebispo Wolf Dietrich, cujo mausoléo se ergue na igreja de São Sebastião.

O mesmo está sendo feito com a tumba do notavel physico e philosopho Paracelsus.

CABELLOS BRANCOS!
JUVENTUDE ALEXANDRE
USE, E NÃO MUDE

Falou na "Hora do Brasil" sobre a data de 24 de outubro

Em commemoração á data de 24 de outubro, que marca o triumpho da revolução de 1930 e o inicio de uma nova éra no Brasil, o sr. Christiano Machado falou, hontem, na "Hora do Brasil", como um dos chefes que foi em Minas do grande movimento nacional.

No seu discurso, o actual secretario da Educação do governo mineiro deteve-se em apreciar as consequencias da Revolução de Outubro nos quadros da vida brasileira sob todos os seus aspectos acentuado que as transformações operadas, como reflexo da situação imposta pelas condições creadas para o mundo pela Grande Guerra, não teriam sido ultimadas se faltasse a figura de um homem.

E esse homem foi aquelle que chefiou o movimento e é hoje o chefe da Nação.

Transferencias na Policia Militar

Por portarias do ministro da Justiça, foram feitas as seguintes transferencias na Policia Militar do Districto Federal do cargo de Commandante da 1ª. Companhia do 2º. Batalhão de Infantaria para o de Commandante da 4ª. Companhia do 1º. Batalhão de Infantaria, o Capitão José Valentim da Rocha Junior; do de Commandante da 2ª. Companhia do 5º. Batalhão de Infantaria para o de Commandante da 1ª. Companhia do 2º. Batalhão de Infantaria, o Capitão Luiz Emydgio de Mello; do cargo de Commandante da 3ª. Companhia do 5º. Batalhão de Infantaria para o de Commandante da 3ª. Companhia do 1º. Batalhão de Infantaria Corintho Montalvão; do cargo de Commandante da 4ª. Companhia do 1º. Batalhão de Infantaria para o de Commandante da 3ª. Companhia do 5º. Batalhão de Infantaria, o Capitão Luiz Pereira; e, do cargo de Commandante da 3ª. Companhia do 1º. Batalhão de Infantaria para o de Commandante da 2ª. Companhia do 5º. Batalhão de Infantaria, o capitão Aristides Silva da Costa.

Politicos republicanos hespanhoes que serão executados

MADRID, 24 (Havas) — O Conselho de Guerra, reunido hontem em Madrid, julgou seis antigos funccionarios accusados de extremismo e que recentemente haviam sido presos.

Trata-se dos srs. Cipriano Cherif, cunhado do ex-presidente Azana; Julian Casagitia, antigo ministro do Interior; Teodomiro Menendez, Salvador Carreras, antigo ministro na Dinamarca; Cana Salido, ex-director do "Jornal Socialista", e Pignetell, para os quaes fôra pedida a pena de morte.

500 CONTOS
O SEU DIA CHEGARÁ CARO AMIGO

LOTERIA FEDERAL amanhã

As provas de admissão á Escola do Estado Maior

Os pagamentos no S. de Fundos da 1.ª R. M. — Outras noticias do Exercito

O ministro da Guerra approvou as instrucções abaixo para a execução das provas de admissão a Escola do Estado Maior:

I — As presentes Instrucções regulam a preparação e a execução das provas de admissão á Escola de Estado Maior (arts. 74 a 76 do Reg. n. 72), de accordo com a organização e o funccionamento do Curso de Preparação, seus programmas e directrizes de ensino, approvados pelo Estado Maior do Exercito. II — As provas de admissão são constituidas, no anno corrente, pelos trabalhos finaes do Curso de Preparação e nos moldes das provas finaes do Curso de Estado Maior, comprehendendo, entretanto: provas escriptas; provas praticas. III — As "provas escriptas" são as seguintes: a) "uma prova de tactica", versando sobre a cooperação das armas, no quadro da D. I., comprehendendo questões de Inf., Cac., Art., Aeronautica, Eng. e Trns. — duração maxima de 5 (cinco) horas; b) "uma prova de Historia Militar", estudo de uma batalha, campanha ou phase de uma campanha dos tempos modernos, no qual se focaliza principalmente a evolução das instituições militares, das formas de guerra e processos de combate, do armamento e da organização da tropa, etc. — duração maxima de 4 (quatro) horas; c) "uma prova de applicação da technica á guerra", constando de um estudo sobre a utilização de recursos que a technica vem pondo universalmente ao serviço da guerra, focalizando especialmente o caso brasileiro — duração maxima de 4 (quatro) horas; d) "uma prova de Sociologia e Economia Politica", cujo thema, de caracter objectivo, deve abranger os conhecimentos adquiridos nos dominios daquellas sciencias — duração maxima de 4 (quatro) horas; e) "uma prova de Direito", comprehendendo uma parte relativa ao Direito Internacional e outra ao Direito Constitucional, versando problemas o quanto possivel objectivos — duração maxima de 4 (quatro) horas; f) "uma prova de Geographia e Historia Geral", cujo thema deve permittir a apreciação de factos geographicos e historicos, de preferencia do Brasil, estudados á luz dos principios da Geographia e da Historia Geral, a partir do seculo XVI — duração maxima de 5 (cinco) horas.

IV — As "provas praticas são: a) "uma prova de leitura de carta", visando, principalmente, o estudo da morphologia do terreno e as leis do respectivo modelado. Valor das formas do terreno sob o ponto de vista tactico; b) "uma prova pratica de equitação" corrente, em picadeiro, com a duração effectiva de 20 (vinte) minutos por turma de 10 (dez) officiaes.

V — A execução das provas obedecerá aos seguintes preceitos: a) no que respeita ao sigillo e identificação das provas escriptas, serão observadas as prescripções do Reg. da E.E.M.; b(na prova de tactica não será permittida a consulta a qualquer documento; c) para as provas de Sociologia, Economia Politica, Direito, Historia Militar, Geographia e Historia Geral e Applicações da Technica á guerra moderna, serão fornecidos aos candidatos, com 24 horas de antecedencia, resumos bibliographicos, dados estatisticos, graphicos e outros subsidios necessarios e bastantes para elaboração dos trabalhos pedidos; d) na prova de equitação dever-se-á verificar se o official se apresenta bem a cavallo e se sabe conduzir sua montada nas differentes andaduras.

VI — A's provas escriptas e praticas serão conferidos grãos que variam de 0 (zero) a 10 (dez). O grão das provas que comprehenderem duas ou mais partes é a média arithmetica dos grãos de cada uma dessas partes.

VII — O "grão final da prova de admissão" é a média ponderada das seguintes parcellas:

Grão, média do Curso, peso 3; grão, média da prova de Tactica, peso 5; grão, média da prova de Applicação da Technica, peso 3; grão, média da prova de Geographia e Historia Geral, peso 2; grão, média da prova de Soc. e Ec. Pol., peso 1; grão, média da prova de Direito, peso 1; grão, média da prova de Historia Militar, peso 3; grão, média da prova de Leitura de cartas, peso 1; grão, média da prova de Equitação, peso 1. — Divisor. 20.

VIII — O grão, média do curso, referido no paragrapho anterior, é a média arithmetica dos grãos conferidos nos trabalhos escolares realizados em sala, com tempo illimitado, relativos á Tactica das armas e ás applicações da Technica á guerra.

IX. No calculo das medias, a approximação das fracções é levada até os decimos, respeitadas as convenções sobre approximações numericas.

X. O candidato é declarado "sem classificação bastante para a matricula na E. E. M." quando: a) "o grau final da Prova de Admissão" for inferior a 4 quatro; b) tiver grau inferior a 3 (tres) em qualquer das provas.

XI. Terminados os trabalhos da Prova de Admissão, a Commissão classificará os candidatos á matricula na E. E. M., segundo a ordem decrescente do valor numerico exacto do Grau Final da Prova de Admissão e a remetterá, com relatorio sucinto, ao Chefe do E. E. M.

XII. Quando o numero de candidatos classificados for superior ao fixado para a matricula no 1º. anno da E. E. M., os restantes serão incluidos na turma do anno seguinte, nos lugares que lhes competirem segundo o valor numerico dos respectivos graus. Ser-lhes-á todavia, facultado submetterem-se a nova prova de admissão no anno seguinte, se desejarem melhorar a sua classificação final.

XIII. A Commissão que preside á Prova de Admissão é constituida como se segue: Cmt. da E. E. M. — Presidente Instructor-chefe do Curso de Preparação; 4 — Instructores, dos quaes 2, pelos menos, do Curso de Estado Maior.

§ 1º. Todos os membros da Commissão têm funcção de julgamento. § 2º. Da Commissão podem fazer parte professores civis ou militares para julgarem as provas dos assumptos que exigem competencia especial.

OS PAGAMENTOS

O Serviço de Fundos do 1º. R. M. realizará os pagamentos do pessoal relativos ao corrente mez, na seguinte ordem:

Dia 29 — 1º. dia de tropa e pensionistas de letras A a J; Dia 30 2º. dia de tropa e pensionistas de letras K a Z; dia 31: 3º dia da tropa e aposentados; dia 1 de Novembro: 4º. dia da tropa.

Os pagamentos atrazados a pensionistas encerrar-se-ão improrogavelmente no dia 9 de Novembro proximo, bem como o de aposentados.

O REGRESSO DO ADDIDO ALLEMÃO

Tendo emprehendido uma visita as guarnições militares do sul do paiz regressou a esta capital o general Gunther, addido militar allemão, que foi acompanhado nessa visita pelo coronel Alsio Souto.

CURSO DE FORMAÇÃO DE PHARMACEUTICOS

E' a seguinte a relação dos alumnos que acabam de concluir o Curso de Formação de Pharmaceuticos, por ordem de merecimento intellectual:

Aspirantes a official pharmaceuticos:

Arlindo Baumgarten, 1. logar Adauto Rodrigues Costa 2, Florival Trindade 3, Geraldino Rabello 4, José Antonio Rodrigues 5, Geraldo Mansoldo 6, Francisco Gradineti 7, Weaver Moraes e Barros 8, Joseph de Almeida Reis 9, Casemiro Martins de Lima 10, Attila Barbosa Lima 11, Dimas Gomes Vieira Marques 12, Delfino Nonato de Faria 13, Waldemar Fonseca 14, José Menezes 15, Euripes Falg Torres 16, Cyro Gonçalves Siqueira 17, Mario Vasconcellos 18, João Lopes Vieira 19, José Pinto da Silva 20, Licinio Pereira Gonçalves 21, Mario Castagno 22, Oswaldo Neves Barata 23.

DIVERSAS NOTICIAS

O coronel Alberto Pequeno foi addido á D. de Artilharia, aguardando classificação.

— Estão chamados á R1 da D. de Recrutamento o capitão reformado Waldemiro Paulo Storino e a viuva do 2º tenente de 1ª classe da reserva da 1ª Linha, Alvaro de Oliveira.

— Em solução ao officio da C. P. E., o ministro declarou o seguinte:

1 — Que fixa, para os officiaes abaixo satisfazerem o requisito da alinea "f" do art. 8º da Lei de Promoções, os seguintes prazos:

a) major de Engenharia Alberto Seggiario — 4 mezes e 15 dias; b) tenente de Artilharia Harry Maximo Padilha — 3 mezes e 15 dias.

2 — Que deixa de fixar prazo para o major de Engenharia Americo Marinho Lutz satisfazer os requisitos das alineas "e" e "f" do mencionado artigo, por estar o mesmo official aggregado.

— Baixou ao H. C. E. o 1º tenente pharmaceutico Rolando Lemgruber.

— O 1º tenente José Britto da Silveira foi julgado precisar de 90 dias de licença.

— Tiveram permissão para gozar férias, nesta capital, o major Levino Guimarães Leite e o capitão Custodio Spolidoro dos Santos.

— Por ter sido classificado no S. de Fundos da 1ª Região Militar, foi desligado da Divisão do Expediente o official administrativo Eugenio Albino dos Santos.

Desligando esse funccionario, o chefe da Divisão do Expediente reuniu todos os seus auxiliares e enalteceu os bons serviços que o mesmo prestou a esse departamento e concluiu por formular votos para que continuasse, na nova repartição, a seguir a mesma trilha que na Divisão do Expediente.

Jury simulado interestadual

SUA REALIZAÇÃO, HOJE, NA FACULDADE NACIONAL DE DIREITO

O Directorio Academico da Faculdade Nacional de Direito da Universidade do Brasil fará realizar, hoje, ás 14 horas, no salão nobre desse estabelecimento, um jury simulado interestadual, sob a presidencia do professor Demosthenes Madureira do Pinho, cathedratico de Direito Penal, e com a participação de alumnos da Faculdade de Direito de Nictheroy.

A accusação estará a cargo dos academicos desta capital, José Emygdio de Oliveira e Viveiros de Castro, ficando encarregados da defesa dois alumnos da Faculdade de Direito de Nictheroy.

O corpo de jurados será constituido por 14 alumnos de cada Faculdade, dentre os quaes serão sorteados os componentes do Conselho de Sentença, de accordo com os regulamentos que regem o assumpto.

Para esse torneio, que será uma das maiores realizações do actual Directorio, foram convidados especialmente o director da Faculdade de Direito de Nictheroy, o professor Roberto Lyra, ex-professor de Direito Penal da Faculdade Nacional de Direito, directorios academicos de todas as escolas da Universidade, bem como os alumnos de cursos complementares dos collegios Pedro II, Andrews, Baptista, Collegio Universitario e estudantes em geral.

Informações varias

O TEMPO

MAXIMA — 33.0.
MINIMA — 21.0.

Tempo instavel, com nebulosidade. Trovoadas provaveis.

Temperatura elevada.

Ventos variaveis, com rajadas frescas.

COTAÇÃO DE MOEDAS ESTRANGEIRAS

A libra foi cotada hontem, no mercado de cambio a 80$050, o dollar a 19$770 e o peso-argentino a 4$680.

D.A.S.P. — CONCURSOS

Technico de Educação — A prova escripta do concurso para a carreira de Technico de Educação, que devia realizar-se a 27 do corrente, foi transferida para o proximo dia 3 de novembro.

Laboratorista Auxiliar — A inscripção á prova para Laboratorista Auxiliar do Serviço Florestal do Ministerio da Agricultura está aberta a partir de hoje, devendo encerrar-se a 4 de novembro futuro e a prova para Laboratorista Auxiliar V e VIII, da Faculdade Nacional de Medicina continua aberta até o proximo dia 4 de novembro.

Technico de Administração — O prazo para entrega da these do concurso para Technico de Administração do DASP termina a 30 do corrente.

INSCRIPÇÕES A SEREM ABERTAS

As inscripões aos concursos para as carreiras de Medico Psychiatra, Agente Fiscal do Imposto de Consumo e Commissario de Policia serão abertas brevemente.

Para desenhista — O director da Divisão de Selecção approvou os resultados apresentados pela Banca Examinadora da prova de habilitação para extranumerario mensalista e contractado — desenhista — da Divisão do Material deste Departamento.

CONCURSO PARA TECHNICO DE ADMINISTRAÇÃO

O presidente do DASP designou a seguinte banca examinadora das provas a que se referem as alineas d) e e), do art. 3º, das Instrucções Especiaes do concurso para a carreira de Technico de Administração do Quadro Permanente do referido Departamento:

João Carlos Vital — (Presidente).
Manoel Bergstrom Lourenço Filho — (Substituto eventual do presidente).
Benedicto Silva.
Bento Queiroz de Barros Junior.
Francisco D'Auria.
Francisco Salles de Oliveira.
Frederico José de Souza Rangel.
João Ferreira Moraes Junior.
Paulo Accioly de Sá.
Roberto Mange.

MINISTERIO DO TRABALHO

A Industria da Cellulose — A firma Stahlke & Irmãos pediu ao ministro do Trabalho seja enviado um technico do seu Ministerio ás propriedades que possue no municipio de Londrina, no Paraná, afim de que, procedidos os necessarios exames, lhe seja concedido financiamento para exploração da industria da cellulose. O ministro Waldemar Falcão exarou no processo este despacho: "Aguarde o interessado a regulamentação do decreto-lei n. 1.834, de 6 de dezembro de 1939."

Despacho com o ministro — Hontem á tarde, o ministro do Trabalho, esteve no Instituto de Aposentadoria e Pensões dos Maritimos e no Serviço de Estatistica da Previdencia e Trabalho, onde despachou com os respectivos presidente e director srs. Homero Mesquita e Oswald Costa Miranda.

No Instituto dos Maritimos, o ministro, por occasião do seu despacho, examinou com grande interesse a planta dos terrenos escolhidos pela administração do I. A. P. M., que serão doados pela Prefeitura de Belém, para a construcção de uma villa para os maritimos na capital paraense. Os referidos terrenos, escolhidos de accordo com a determinação do Ministro do Trabalho, em despacho anterior com o presidente do alludido Instituto, distam apenas 15 minutos do centro da cidade e ficam á margem da Avenida Itararé. Estão sendo estudados projectos de casas apropriadas ao clima quente da região.

A construcção dessa villa mereceu a approvação do titular da pasta do Trabalho é mais um dos fructos da viagem do presidente Getulio Vargas ao norte do paiz, abrindo novas perspectivas á vida e ao trabalho das laboriosas populações dos Estados do Pará e do Amazonas.

MINISTERIO DA AGRICULTURA

A motocultura no E. Santo — O Serviço de Informação Agricola recebeu communicação, de seu correspondente no Espirito Santo, de que o governo Estadual dispõe de um parque de machinas agricolas para emprestimo aos lavradores, visando fundir a pratica da motocultura, tão necessaria quanto opportuna.

Ao lavrador espiritosantense compete apenas o custeio do combustivel, sendo todo o demais serviço feito sem onus para o agricultor.

A machinaria desse parque é constituida por 4 tractores a oleo cru', 4 arados de 4 discos, 4 grades de 33 discos, 30 arados de 1 disco, 200 arados leves, 70 arados pesados de diversos typos, 80 grades de discos, 75 cultivadores, 300 pulverizadores e 500 relhas de arados. Todo esse material, destinado á assistencia ao trabalho agrario, está avaliado em mais de 500 contos de réis.

Exportação de fructas — Communicação transmittida ao ministro Fernando Costa informa que a exportação de fructas citricas, pelo porto do Rio de Janeiro, attingiu a 388.171 caixas, nos nove primeiros mezes do corrente anno. Desse total, 269.072 caixas foram compradas pela Argentina, 109.144 caixas pela Inglaterra e 9.955 caixas pela Suecia.

Em 1939, o porto da Capital Federal exportou 1.400.770 caixas ou sejam mais 1.012.599 caixas que neste anno, quando se verificou o fechamento de varios mercados europeus e se tornou difficil a importação por parte de outros paizes. Em virtude, porem, das providencias tomadas pelo governo, nossa capacidade interna de consumo foi ampliada, crescendo tambem o intercambio com os demais paizes americanos.

MINISTERIO DA FAZENDA

Deferido o requerimento — O director geral da Fazenda Nacional deferiu o requerimento em que a Sociedade de Soccorros Mutuos, de Campos, no Estado do Rio, pede autorização para funccionar com um Club de Mercadorias.

A interessada, que alegou possuir cerca de 20.000 socios, documentou o seu pedido com um parecer de Clovis Bevilaqua, escripto especialmente para o caso.

JUSTIÇA MILITAR

Decisões do S. T. M. — O Supremo Tribunal Militar confirmou as sentenças de primeira instancia que absolveram Luiz Engelke, Olivio Lunardi, Alfredo Remigio Ferri, Leopoldo Nienov, Guilherme Francisco Nonaiser, Pedro Paulo Marcon e Vicente Stanislau Steffen, todos do crime de insubmissão e Athayde de Martins, Pedro Firmino Correa Lima e Durvalino de Araujo Maximo, de deserção; reformou a sentença que annullou o processo instaurado por insubmissão contra Boanerges, filho de Francisco Pontes, para o absolver; desclassificando do desacato para lesões corporaes o delicto attribuido a Arnaldo Farias Leite, condemnou-o no grão minimo; deu provimento ás correições parciaes de Pantaleão Rodrigues da Motta, Waldemar Pereira Garcia e José Pedro Celestino Felix, que tiveram suas acções penaes prescriptas, sem que tivessem sido lavradas as respectivas sentenças, para determinar aos Conselhos de Justiça o cumprimento dessa formalidade e julgou em sessão secreta por se tratar de réo solto, José Bispo de Mattos, por lesões corporaes e Luiz Rodrigues de Souza accusado de infractor da disciplina.

PHARMACIAS DE PLANTÃO

HOJE: — Marechal Floriano 55 — Marechal Floriano 113 — S. Francisco da Prainha 21 — Alfandega 74 — Senhor dos Passos 236 — S. José 112 — Alcindo Guanabara 15 — Pedro I 20 — Avenida Mem de Sá 80 — Praça Cruz Vermelha 28 — Lapa 35 — Cattete 287 — Marquez de Abrantes 214 — Laranjeiras 208-A — Praia de Botafogo 490 — São Clemente 62 — S. João Baptista 44 — Marquez de Olinda 35-B — Praça Santos Dumont 142 — Voluntarios da Patria 351 — Humaitá 63 — Teixeira de Melo 42 — Avenida N. S. de Copacabana 442 — Avenida Nossa Senhora de Copacabana 1.074 — Avenida Nossa Senhora de Copacabana 556 — Avenida Nossa Senhora de Copacabana 1.262 — Frei Caneca 142 — Harmonia 54 — Sacadura Cabral 355 — Salvador de Sá 77 — Benedicto Hypolito 192 — Visconde de Itauna 460 — Francisco Bicalho 252 — Nabuco de Freitas 132 — Haddock Lobo 1 — Catumby 67 — Catumby 121 — Bispo 139-B — Campos da Paz 204 — Mariz e Barros 890 — Conde de Leopoldina 541 — São Luiz Gonzaga 152 — Bela 591 — São Christovão 1.119 — Conde de Bomfim 819 — Conde de Bomfim 436 — Desembargador Isidro 21 — Pereira de Siqueira 69 — Avenida 28 de Setembro 236 — Pereira Nunes 279 — Barão de Mesquita 582 — Barão de Mesquita 1.039 — Visconde Santa Isabel 195-A — São Francisco Xavier 993 — Viuva Claudio 469 — Anna Nery 2 — 24 de Maio 1.005 — Lins Vasconcellos 281 — Barão de Bom Retiro 370 — Dr. Bulhões 145 — Adriano 97 — Aristides Caire 249 — Rezende Costa 6 — José dos Reis 174 — Avenida Suburbana 2.299 — José Bonifacio 157 — Cruz e Souza 69 — Torres de Oliveira 56-A — Nerval de Gouvêa 435 — Gaspar Vianna 46 — Padre Nobrega 400 — Avenida João Ribeiro 5 — Panamá 127 — Estrada do Norte 81 — Praça Progresso 3-B — Avenida Antenor Navarro 530 — Barreiros 152 — Avenida Democraticos 816 — 4 de Novembro 22 — Venina 4 — Uranos 1.329 — Avenida João Ribeiro 738 — Estrada Mosenhor Felix 504 — Itabira 89 — Estrada Braz de Pina 890 — Major Conrado 89 — Estrada Marechal Rangel 847 — Paraoby 14 — Carolina Machado 974 — Maria Passos 114 — Praça das Perolas 123 — Carolina Machado 1.480 — Estrada Nazareth 738 — Pereira da Rocha 11 — Stricy 8 — Avenida Geremario Dantas 12 — Candido Benicio 319 — Capitão Couto Menezes 4 — Intendente Magalhães 664 — João Vicente 1.121 — Estrada Santa Cruz 492 — Albino de Paiva 195 — Maranguá 4-E — Avenida 1º de Maio 17 — Corrêa Seara 35 — Japaratuba 221 — Coronel Agostinho 45 — Felippe Cardoso 27 — Praia da Olaria 109-B e Peixoto de Carvalho 14.

Homeopathia ?
— 80' DE —
ALMEIDA CARDOSO & CIA
Av. Marechal Floriano, 11 — Rio

Semana da Asa
Visitem a exposição da historia da aviação e dos paraquedas "SWITLIK" de fabricação nacional.
Demonstração da descida de um paraquedista.
MESBLA S A
Rua Passeio, 48/56

Quatrocentos e sessenta mil contos gastos com a educação no paiz

O que revela o relatorio entregue ao ministro Gustavo Capanema pelo director do I. N. E. P.

Ao Ministro Gustavo Capanema, o director do Instituto Nacional de Estudos Pedagogicos fez presente um minucioso estudo, elaborado pela Secção de Inqueritos e Pesquisas, do mesmo Instituto, relativamente ás despesas com os serviços de educação, segundo os orçamentos do Districto Federal e dos Estados, no corrente anno.

Esse trabalho, que consta de numerosas tabellas e graphicos, demonstra antes de tudo, que as despesas das unidades federadas no exercicio, ascendem a cerca de 460 mil contos, representando 16% dos gastos totaes dos Estados e do Districto Federal.

Em 1939, essas despesas foram de 398 mil contos, consumindo então 14% da despesa total orçada. O augmento, de um para outro exercicio, foi de 61 mil contos, representando um acrescimo relativo de 15%.

E' de notar que os maiores gastos são com o ensino primario. De todas as despesas com a educação 76% lhe são destinados. Segue-se o ensino secundario, que consome 7%. O ensino normal emprega 5%; o profissional, 4%; o superior, 6%, e o ensino emendativo, 2%.

Essas percentagens representam a media no paiz, havendo differenças sensiveis de Estado para Estado. Assim, as tres unidades que, relativamente, mais despendem com o ensino primario, são: Santa Catharina, com 87%; Districto Federal, com 86%, e Minas Geraes, com 80%.

Com o ensino secundario, a primazia cabe a Goyaz, com 15%, seguindo-se Maranhão e Rio Grande do Norte, com 14%.

Com o ensino superior, occupa o primeiro lugar o Rio Grande do Sul, com 14%, seguindo-se Pernambuco com 13%, e a Parahyba, com 12%.

O ensino profissional é especialmente representado por Sergipe, com 16%, e o Estado do Rio, com 10%.

As despesas geraes de educação, por habitante, igualmente oscillam, de unidade a unidade, exprimindo necessariamente a potencialidade economica de cada região, e o [illegible] trações pelo ensino. E', assim, de mais de 50$000, no Districto Federal; de 22$200, em São Paulo; de 11$700, no Paraná; de 9$500, no Espiroto Santo; de 3$000, em Pernambuco; e de apenas 2$400, no Maranhão.

A despesa media por habitante, em todo o paiz, com os serviços de educação, é de 10$300.

Valendo-se de dados do Conselho Technico de Economia e Finanças, o Instituto de Estudos Pedagogicos salienta que, nos serviços de educação, se applicam hoje as maiores quotas de despesas dos Estados, excluido o Districto Federal. De facto, consomem elles cerca de 17% das despesas geraes, em educação; com segurança publica e assistencia, 15%; com saude publica, 7%; com serviços industriaes, 10%; com administração geral 10%; com serviços de utilidade publica, 10%; com fomento da producção, 4%. Encargos diversos divida publica, exação e fiscalização financeira consomem conjuntamente 27%.

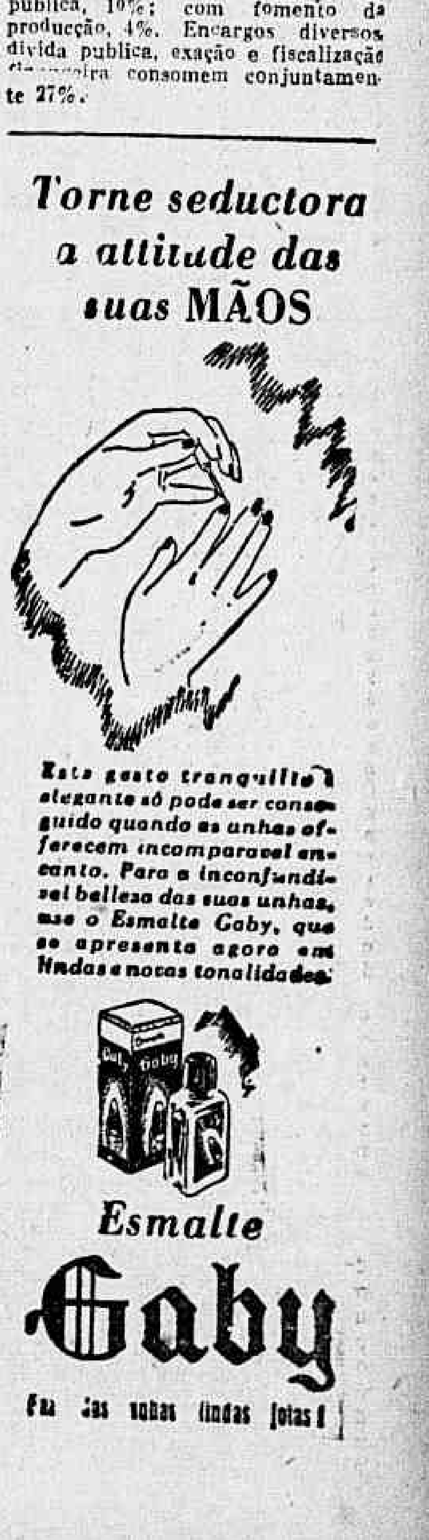

Torne seductora a attitude das suas MÃOS
Este gesto tranquillo e elegante só pode ser conseguido quando as unhas offerecem incomparavel encanto. Para a inconfundivel belleza das suas unhas, use o Esmalte Gaby, que se apresenta agora em lindas e novas tonalidades.
Esmalte Gaby
Faz das unhas lindas joias!

O ANDARAHY BATE A'S PORTAS DA LIGA!

As reuniões de domingo e de quarta-feira na Gavea

Bem organizados os programmas a serem levados a effeito — As montarias provaveis — Na Moóca — Outras noticias

Abaixo encontrarão os nossos leitores, com as montarias que já se encontram mais ou menos combinadas, os programmas a serem cumpridos nas reuniões de domingo e de quarta-feira no Hippodromo Brasileiro:

REUNIÃO DE DOMINGO

1º pareo — "Haras São José" — 1.600 metros — 10:000$000.

1 Polo, O. Coutinho, 55 kilos; 2 Buriti, A. Molina, 55; 3 Mermoz L. Meszaros, 56; 4 Sanharó, C. Morgado, 55; 5 Inhanduhy, J. Mesquita, 55; 6 Zamiel, R. Freitas, 55.

2º pareo — "Haras Expedictus" — 1.200 metros — 6:000$000.

1 Mipibu', J. Mesquita, 56 kilos; 2 Campolino, L. Benitez, 56; 3 Concheta, G. Costa, 54; 4 Sakuntala, R. Freitas, 54; 5 Itaglo, P. Gusso, 56; 6 Pergola, R. Benitez, 54; 7 Mensagem, S. Batista, 54; 8 Arranca Prosa, O. Coutinho, 54.

3º pareo — "Aviação Paraguaya" — 1.500 metros — 5:000$000.

1 Zaidinha, G. Costa, 54 kilos; 2 Itan, S. Batista, 56; 3 Rosenfeld, J. Zuniga, 56; 4 Afa, sem jockey, 54; 5 Pereira, R. Freitas, 56; 6 Climene, H. Soares, 54; 7 Aceguá, A. Molina, 56; 8 Baobali, sem jockey, 56; 9 Copa Roca, J. Morgado, 54; 10 Patavina, J. Mesquita, 54; 10 Ayruóca, C. Morgado, 56.

4º pareo — "Aviação Civil Chilena" — 1.600 metros — 5:000$000.

1 Lafayette, R. Freitas, 57 kilos; 2 Vallonia, J. Zuniga, 51; 3 Pojaquara, J. Mesquita, 51; 4 Quarahim, A. Molina, 57; 5 Vesuvio, H. Soares, 51; 5 Usolar, A. Henriques, 55.

5º pareo — Grande Premio "Linneo de Paula Machado" — 2.000 metros — 30:000$000.

1 Bagual, J. Mesquita, 55 kilos; 2 Big Shot, L. Gonzalez, 55; 2 Baccardi, A. Molina, 53; 3 Yankee, R. Freitas, 55; 4 Brasil, H. Soares, 53; 5 Bororó J. Zuniga, 53; 5 Biri Biri, D. Ferreira, 55.

6º pareo — "Aviação Civil Uruguaya" — 1.400 metros — 5:000$000 — ("Betting").

1 Pilote, S. Batista, 54 kilos; 2 Faceta, H. Molina, 58; 3 Plumazo, sem jockey, 50; 4 Figurante, D. Ferreira, 58; 5 Cimitarra, sem jockey, 56; 6 Letonia, G. Costa, 51; 7 Zenobia, A. Brito, 48.

7º pareo — "Aviação Civil Argentina" — 1.600 metros — 5:000$000 — ("Betting").

1 Ali Babá, J. Mesquita, 55 kilos; 2 Acrobata, A. Molina, 55; 3 Alcatéa, D. Ferreira, 50; 4 Azteca, sem jockey, 53; 5 Kid Gallahad, J. Morgado, 55; 6 Apis, R. Sepulveda, 52; 7 Malisana, O. Coutinho, 50.

8º pareo — "Aero Club do Brasil" — 1.600 metros — 6:000$000 — ("Betting").

1 Figueira, S. Batista, 54 kilos; 2 Desejada, O. Serra, 50; 3 Abarauyra, J. Mesquita, 54; 4 Gogó, H. Molina, 51; 5 Catalpa, A. Molina, 58; 6 Quincas Borba H. Soares, 54; 7 Jarandina, C. Morgado, 58; 9 Almoravides, G. Costa, 51; 9 Fair Day, sem jockey, 55.

— O primeiro pareo será corrido ás 13.20 horas.

REUNIÃO DE QUARTA-FEIRA

1º pareo — "30 de Outubro" — 1.400 metros — 4:000$000.

1 Quevi, M. Tavares, 58 kilos; 2 Decidido, O. Serra, 48; 3 Clai, C. Brito, 55; 4 Garço, G. L. Silva, 48; 5 Batucada, J. Santos, 55; 6 Xique Xique, O. Coutinho, 56; 7 Gran Fina, A. Gomes, 55; 8 Santanense, sem jockey.

2º pareo — "Syndicato União dos Empregados do Commercio" — 1.200 metros — 5:000$000.

1 Monte Alvo, J. Mesquita, 56 kilos; 2 Obuz, D. Ferreira, 56; 3 Igarité, sem jockey, 48; 4 Yokosuka, J. Zuniga, 51; 5 Fausina, sem jockey, 48; 6 Braza Viva, H. Molina, 51; 7 Marapiré, J. Canales, 54.

3º pareo — "Instituto dos Commerciarios" — 1.000 metros — 10:000$000.

1 Botucatu', J. Mesquita, 55 kilos; 2 Bolero, A. Molina, 55; 2 Bocaina, J. Zuniga, 53; 3 Condessinha, sem jockey, 53; 4 Balakiana, D. Ferreira, 53; 5 Astor, J. Canales, 53; 5 Guajiru', sem jockey, 55.

4º pareo — "Associação Commercial do Rio de Janeiro" — 1.000 metros — 5:000$000.

1 Septro, L. Benitez, 56 kilos; 2 Darto, F. Cunha, 56; 3 Guape, J. Mesquita, 56; 4 Arieen, S. Batista, 54; 6 Yucoá, W. Cunha, 54; 6 Kemal, J. Zuniga, 56; 7 Sampador, D. Ferreira, 56; 8 Itacuaty, J. Canales, 54; 8 Gaibu', C. Morgado, 56.

5º pareo — "Syndicato dos Commerciantes Lojistas" — 1.500 metros — 4:000$000 ("Betting").

1 Flamengo, W. Cunha, 58 kilos; 2 Soissons, D. Ferreira, 52; 3 Xamete, J. Zuniga, 49; 4 Diccionario, O. Santos, 56; 5 Afortunado, sem jockey, 48; 6 Flirt, A. Dias, se correr, 54; 7 Perigosa, J. Ferreira, 50; 8 Aedo, sem jockey, 52; 9 Raio de Sol, F. Biernascky, 53; 10 Lamparina, L. Meszaros, 56; 11 Aprompto Junior, H. Molina, 48; 12 Nuncio, C. Morgado, 53.

6º pareo — "Syndicato dos Commerciantes Atacadistas" — 1.600 metros — 4:000$000 — ("Betting")

1 Myathan, D. Ferreira, 57 kilos; 2 Imbetiba, sem jockey, 51; 3 Sylpho, J. Zuniga, 49; 4 Uraquitan, J. Santos, 57; 5 May be, sem jockey, 55; 6 Menarco, R. Freitas, 57; 7 Pourquoi?, O. Coutinho, 50; 8 Maroim, H. Soares, 48; 9 Raio do Luar, H. Molina 58; 10 Sanguenol, S. Batista, 58.

7º pareo — "Associação dos Empregados no Commercio" — 1.600 metros — 5:000$000 — "Betting").

1 Anajá, sem jockey, 54 kilos; 1 Mondesir, sem jockey, 52; 2 Rigoroso, S. Batista, 56; 3 Susan, J. Zuniga, 52; 4 Blue Boy, J. Morgado, 56; 5 Onyx, sem jockey, 52; 6 Pratenda, A. Molina, 54; 7 Oiticoró, O. Santos, 53; 8 Bill, A. Gomes, 57; 9 Bradador, H. Soares, 54; 10 California, O. Serra, 50; 10 Dardo, W. Andrade, 58.

— O primeiro pareo será corrido ás 14 horas.

— Em tempo normal a reunião deverá ser realizada na pista de gramma.

EM S. PAULO

Na reunião de depois de amanhã, no Hippodromo Paulistano, será cumprido o seguinte programma:

1º pareo — "Initium" A — 1.450 metros — 8:000$ e 1:600$000.

1 Blues, 55 kilos; 2 Lamdur, 55; 3 Tamboril, 55; 5 Quindim, 55; 5 Bem-te-vi, 55; 6 Belzebu', 55.

2º pareo — "Hippodromo Paulistano" — 1.000 metros — 4:000$, 800$ e 400$000.

1 Faz de Conta, 51 kilos; 2 Abakur, 56; 3 Já Vou, 56; 4 Barauna, 54; 5 Superfina, 54; 6 Zingarilho, 56; 7 Ataliba, 56; 8 Itadrac, 50; 8 Italibre, 52.

3º pareo — "Excelsior" — 1.450 metros — 4:000$ e 800$000.

1 Indianopolis, 51 kilos; 2 Gran Fino, 51; 2 Oitichi, 51; 3 Muzambinho, 58; 4 Agello, 55; 5 Vendida, 50; 6 Miscellanea, 51; 7 Dinda, 57.

4º pareo — Grande Premio "26 de Outubro" — 2.400 metros — 20:000$000 — (50 °|°).

1 Teruel, 56 kilos; 2 Shanghai, 58.

5º pareo — "Supplementar" — 1.650 metros — 4:000$ e 800$000.

1 Eclyptico, 54 kilos; 2 Umburu', 55; 3 Erissima, 53; 4 Xantarym 25; 5 Marape, 57; 6 Seymour, 50; 7 Axum, 55.

6º pareo — "Internacional" — 1.650 metros — 5:000$ e 1:000$000.

1 Vihuela, 54 kilos; 2 Miss Glocia, 54; 3 Maeztu', 56; 4 Cherahué, 51; 5 Mastin, 58; 6 Kilva, 54.

7º pareo — "Extra — 1.800 metros — 5:000$, 1:000$ e 500$000 — ("Betting").

1 Aerolito, 57 kilos; 2 Xacoco, 51; 2 Itavilla, 51; 4 Malta, 53; 5 Nhô Nico, 57; 6 Umburu', 55; 7 Bonaldo, 56; 8 Vellonora, 53; 9 Mecenas, 50; 10 Kairos, 52.

8º pareo — "Imprensa" — 1.800 metros — 6:000$ e 1:200$000 — ("Betting").

1 Sultan, 55 kilos; 2 Papary, 56; 3 V. 8, 52; 4 Sympathico, 56; 5 Don Macon, 58; 6 Vitamina, 50; 7 Marabô, 50.

9º pareo — "Criterium" — 1.800 metros — 5:000$, 1:000$ e 500$000 — ("Betting").

1 Nativo, 57 kilos; 2 Voluota, 51; 3 Arak, 53; 4 Atrasado, 53; 5 Concreto, 53; 6 Espion, 53; 7 Itanino, 53; 8 Secretario, 53; 8 Siklo 51.

— O primeiro pareo será corrido ás 13.20 horas em ponto.

ESTATISTICAS DE 1940

E' a seguinte a classificação dos jockeys, treinadores e animaes que occupam, por victorias, os 20 primeiros logares nas estatisticas:

JOCKEYS

Jockeys	Vts.	Premios
J. Canales	52	471:375$
J. Zuniga	46	442:950$
A. Molina	39	511:900$
D. Ferreira	36	315:725$
W. Andrade	32	353:350$
R. Freitas	25	207:200$
P. Simões	23	159:100$
W. Cunha	21	247:800$
G. Costa	20	184:275$
S. Batista	19	155:900$
P. Gusso	17	150:225$
L. Leighton	17	126:625$
L. Benitez	12	92:950$
O. Serra	12	76:500$
C. Fernandes	11	60:400$
J. Santos	11	59:700$
H. Molina	10	57:300$
A. Rosa	9	73:425$
C. Morgado	8	57:800$

TREINADORES

Treinadores	Vts.	Premios
E. Freitas	45	575:000$
O. Feijó	31	337:325$
G. Rodriguez	31	244:525$
C. Reis	25	183:500$
J. Vieira	23	139:050$
W. Costa	22	164:650$
G. Feijó	21	172:150$
E. Moreira	19	247:973$
E. Oliveira	19	117:925$
F. Schneider	18	109:300$
F. Tourinho	16	116:200$
N. Pires	15	201:750$
L. Ferreira	14	136:250$
E. Morgado	14	99:550$
M. Almeida	14	94:350$
F. Barroso	13	86:600$
J. Coutinho	12	92:100$
C. Rosa	12	89:700$
L. Santos	12	76:950$
A. Cardoso	11	76:000$

ANIMAES

Animaes	Vts.	Premios
Xaveco	8	33:700$
Clyde	6	36:300$
Gagé	6	32:700$
Athleta	5	41:000$
Bill	5	26:000$
Alco	5	25:100$
Braila	5	22:400$
Apollo	4	122:800$
Bandido	4	62:750$
Albatroz	4	60:550$
Don Xiquote	4	47:700$
Marauyta	4	31:850$
Midas	4	29:000$
Afago	4	28:500$
Egalo	4	24:600$
David	4	23:400$
Grumete	4	23:400$
Divertido	4	23:900$
Quincas Borba	4	22:200$
Lindaya	4	21:950$
Pojaquara	4	20:200$

LIVRARIA ALVES Livros escolares e academicos
RUA DO OUVIDOR, 166

A veterana agremiação deseja um logar entre os clubs com os quaes conviveu durante muitos annos

Não nos enganamos quando previmos que o recurso da Portugueza iria gerar identico gesto de outros clubs, principalmente de Olaria, Andarahy e Carioca.

O primeiro já se dirigiu á Liga e o segundo fará o mesmo, hoje, quando dará entrada num recurso, através do qual pleiteia um ingresso ao lado dos seus antigos companheiros.

Como nos velhos tempos em que constituia um dos clubs mais esforçados do Rio, o Andarahy está sendo orientado por Jansen Muller, sportman que presidiu o club durante muito tempo.

Não é possivel dizer quaes os argumentos que o Andarahy apresentará, mas o que é certo é que o alvi-verde está disposto a arcar com certas responsabilidades, que julga sufficientes para justificar o seu pedido.

Complica-se, assim, a pretenção da Portugueza, uma vez que outros clubs desejam, igualmente, a companhia dos grandes, o que exigirá dos componentes da Divisão da Liga de Football um estudo apurado sobre o assumpto, afim de dar ao caso uma solução compativel com as necessidades dos pequenos e de accordo com os interesses dos grandes.

Não desejamos ser prophetas, mas temos a impressão de que a Liga terminará declarando ser impossivel attender ás solicitações feitas.

Será a solução mais commoda para os clubs que degolaram os quatro modestos gremios, que viviam desenvolvendo esforços para chegar a um ponto de maior destaque e que terminaram por ser afastados.

Aguardemos a deliberação da Liga.

Com os olhos fitos no Sul Americano de Athletismo

O certamen que amanhã se inicia — Os Estados concurrentes — Servirá de eliminatoria — O indice technico

Terá inicio na tarde de amanhã, na pista do Tieté-São Paulo, o XI Campeonato Brasileiro de Athletismo, promovido pela Confederação Brasileira de Desportos, sob o patrocinio da Directoria de Sports do Estado de São Paulo. Participarão do importante cotejo athletico seis entidades estaduaes, a saber: São Paulo, Districto Federal, Rio Grande do Sul, Minas Geraes, Paraná e Estado do Rio.

AS PROVAS

O certamen deste anno se apresenta bastante interessante, dado o perfeito equilibrio que se nota entre as duas maiores forças do sport base do paiz: cariocas e paulistas. Estes, desfalcados de alguns elementos, deverão porfiar galhardamente com os defensores do pavilhão da Liga de Athletismo do Rio de Janeiro. O certamen, portanto, deverá empolgar o numeroso publico, que accorrerá ao estadio do Tieté-São Paulo, desenrolando-se em igualdade de forças até o final quando então se definirá o vencedor da sensacional competição.

O PANORAMA TECHNICO DO CAMPEONATO

O lado technico do certamen deverá ser bem promissor, servindo para attestar as nossas possibilidades no proximo cotejo internacional, a realizar-se em março, em Buenos Aires, quando defenderemos o nosso titulo de bi-campeões sul-americanos. O estado do preparo dos participantes no grandioso certamen, que terá inicio amanhã, faz crer na queda de varias marcas nacionaes e quiçá continentaes. Isso servirá ainda mais para demonstrar que o sport base em nosso paiz, não obstante o pouco interesse que se nota em varios meios sportivos, tem se desenvolvido muito ultimamente, creando mui justamente para nós o prestigio que nos cerca no scenario sul-americano.

SERVIRA' DE ELIMINATORIA

Como se sabe, os athletas que amanhã e domingo pisarão o campo e a pista do Tieté-São Paulo farão uma demonstração das nossas possibilidades no proximo certamen sul-americano. Terão dentro em breve a ardua incumbencia de demonstrar o valor daquelles que em duas jornadas memoraveis, em nossa terra e no Chile, souberam conquistar o mais rico trophéo que se disputa no continente sul-americano.

Dahi a ansiedade pelos resultados que os nossos irmãos do centro e do sul do paiz farão na magnifica pista do Tieté-São Paulo, revelando as suas qualidades e preparo na defesa das cores da sua bandeira. Assim procedendo, poderemos aquilatar as nossas credenciaes para a competição de março futuro, na capital portenha.

O problema creado pelo football carioca

Substituições e o que ficou resolvido

Do Boletim Official da Liga de Football, em data de hontem, com referencia á legitima intelligencia do art. 59 do Regulamento Geral e das resoluções tomadas pelo Conselho Superior no problema que o football carioca creou, ou seja, a substituição de jogadores, constou:

a) Os quadros são CONSIDERADOS CONSTITUIDOS PARA A DISPUTA DE UM JOGO (quando contarem com o concurso de nove (9) jogadores, **APENAS PARA SE DAR INICIO A UMA PARTIDA;**

b) No primeiro tempo, de uma partida, "considerando dentro deste o periodo de repouso do intervallo", poderão ser feitas tres (3), substituições "desde que uma seja a do jogador que houver assignado a summula no caracter de guardião", isto é, duas (2) de jogadores e uma (1) do guardião.

No segundo tempo, embora não haja sido feita NENHUMA substituição, no primeiro, só PODERA' SER FEITA UMA (1) DE JOGADOR, ALÉM DO GUARDIÃO.

Praticamente, portanto, haverá no primeiro tempo, inclusive no intervallo duas (2) substituições de jogador e uma (1) do guardião, e no segundo tempo, com o saldo vindo do primeiro, uma (1) de jogador e uma (1) do guardião.

EXEMPLOS

1º) No primeiro tempo ou no intervallo ha duas (2 substituições de jogador e uma (1) do guardião. No segundo tempo, só **poderá haver uma (1) substituição do guardião;**

2º) No primeiro tempo ou no intervallo, ha uma (1) substituição de jogador e uma (1) do guardião. No segundo tempo, só poderá haver uma (1) substituição de jogador e uma (1) do guardião;

3º) No primeiro tempo ou no intervallo não ha substituição de jogador, mas ha do guardião. No segundo tempo, só poderá haver uma (1) substituição de jogador e uma (1) do guardião;

4º) No primeiro tempo ou no intervallo, não ha substituição de especie alguma. No segundo tempo, só poderá haver uma substituição de jogador e duas (2) de guardião.

A A. M. E. ESTA' SOLIDARIA COM A ENTIDADE DA CAPITAL

Pedro Mendes desmente a noticia de que Juiz de Fóra estaria disposta a disputar o Campeonato Brasileiro

Tivemos opportunidade de palestrar pelo telephone com o presidente da A.M.E., de Juiz de Fóra, Pedro Vieira Mendes, a proposito das noticias que circularam de que essa entidade estaria disposta a representar Minas no proximo Campeonato Brasileiro, ante a negativa da entidade bello-horizontina.

Attendendo-nos com toda gentileza, Pedro Vieira Mendes nos disse:

— "Não é verdade que a A. M. E. se tenha pronunciado a esse respeito. Ainda ha poucos dias tive opportunidade de reiterar aos dirigentes da entidade maxima do Estado o nosso espirito de collaboração e a nossa solidariedade ás suas resoluções. Assim, ao mesmo tempo que collocava todos os elementos vinculados aos clubs filiados á A.M.E. para os treinos do seleccionado. Posteriormente, ao saber que a entidade maxima do Estado resolvera não participar do seleccionado. Posteriormente, a confirmar os propositos de disciplina e de obediencia da entidade que dirijo, hypothecando a solidariedade de Juiz de Fóra á entidade maxima. Não sei como pode ter surgido uma noticia como a que foi publicada de que estariamos dispostos a representar o Estado no certamen maximo, caso Bello Horizonte persistisse nos seus propositos. Essa noticia não tem qualquer fundamento e posso assegurar que não partiu de quaesquer dos directores da Associação Mineira de Esportes, parecendo que se trata do proposito de incompatibilizar a entidade que presido com a de Bello Horizonte".

TOSSES ? BRONCHITES ?
VINHO CREOSOTADO
O MELHOR TONICO !

FANARAN
O primeiro dos analgesicos, o mais efficaz anti-grippal. Não perca tempo na cura do seu resfriado. Use as capsulas de Fanaran, que dominam rapidamente todas as dôres e asseguram o prompto restabelecimento nos casos de grippe.

Prepara-se o Fabrica de Armas para enfrentar o Vasco da Gama

ITAJUBA', 23 (O JORNAL) — A directoria do Fabrica de Armas F. Club vem tomando todas as providencias necessarias para proporcionar á delegação do Vasco da Gama, no proximo dia 10 de novembro, uma recepção condigna.

O encontro promovido pelo Fabrica de Armas F. C. com o quadro de profissionaes do Vasco constitue mais um emprehendimento de vulto do prestigioso club sul-mineiro e que certamente contará com o apoio dos desportistas itajubenses.

Em torno do proximo encontro reina grande espectativa nesta cidade, principalmente porque deverão estrear novos elementos que vem sendo submettidos a intenso treinamento no quadro que se impõe pelo enthusiasmo e pelas acções de conjunto.

Alguns elementos de valor que já ingressaram no profissionalismo carioca e paulista foram immediatamente substituidos por elementos novos cuja efficiencia technica poderá ser comprovada no choque do proximo dia 10 contra o Vasco.

A cidade de Itajubá prepara-se para proporcionar aos cruzmaltinos uma recepção festiva, onde não faltará um grande baile em sua homenagem, depois do jogo, bem como passeios e uma detalhada visita á Fabrica de Armas, um dos orgulhos da industria do Exercito brasileiro.

Dentro de poucos dias seguirá para o Rio o tenente Curial, incumbido de acompanhar a delegação do Vasco até aqui, onde ficará á disposição dos visitantes.

"REVISTA DO BRASIL" — Fonte segura de conhecimento e cultura.

PÃO WERNER Não deixem de experimentar os deliciosos pães de diversas qualidades, fabricados com as mais finas farinhas que vêm do mercado, bem assim os biscoitos finos e o afamado pão preto para dyspepticos, e integral, da Panificação Werner, rua da Assembléa, 21. Reparem bem no letreiro luminoso com o numero 21. Telephone: 23-1445.

Eis um atleta completo capaz de espetacular Proeza fisica
Ele toma Iofoscal!
IOFOSCAL
O FORTIFICANTE Nº. 1

Com um cerebro vigoroso, aliado á sua grande força muscular, apoiado por um sistema osseo possante, ele domina facilmente o ferro. Seu coração é um exemplo de fortaleza e seus pulmões não conhecem o cansaço. Treina frequentemente e está sempre alegre e bem disposto. Ele é a saude em pessôa; entretanto, para manter-se em perfeita forma ele dá a este maravilhoso organismo os 3 elementos basicos e que mantêm a saude perfeita: iodo, fosforo e calcio.

Iofoscal contem: Iodo, Fosforo, Calcio e mais 6 componentes de grande valor capazes de reconstruir qualquer organismo debilitado.

Revelação impressionante

E' como é considerado o brasileiro Mario Gonzales, que está brilhando na Argentina

BUENOS AIRES, 24. (Por Oswaldo Pombo, da A. P.) — Mario Gonzales, o amador brasileiro que está sendo considerado como a "a revelação" deste anno, é o favorito para o Campeonato Aberto de Profissionaes e Amadores da Argentina, o maior certamen de golf do paiz, cujo inicio está marcado para amanhã nos links do Golf Club Argentino situados em Palermo.

Para esse Campeonato já foram feitas 175 inscripções, o que constitue um record, pois o maior numero de jogadores que já o haviam disputado era de 144, registrado em 1937. Os links em que serão disputadas as partidas do Campeonato são os unidos localizados dentro do perimetro urbano desta capital, e, sem duvida alguma, os melhores e mais lindos. Em meio a esses links existe um lago que constitue uma verdadeira obra de engenharia, pois, para evitar a evaporação foi necessario construir uma verdadeira rêde de pequenos canaes, que, por sua vez regularisam a divisão das aguas evitando ainda a possibilidade de uma innundação. Alem disso, existem ainda alguns monticulos dispostos da forma mais variada, servindo de marcos para os já famosos links.

Todas as attenções estão centralisadas exatamente na participação de Mario Gonzales do Campeonato de amanhã, dada a sua magnifica actuação durante o recente Campeonato Argentino de Amadores, realizado nos links do Ituzaingo Golf Club, quando conquistou — na opinião geral — o titulo de melhor amador de toda a America do Sul. E apesar de que desta vez o jogador brasileiro vae ter que defrontar-se com profissionaes de grande valia, perfeitamente afeitos aos torneios internacionaes, Gonzales está sendo apontado como o favorito das provas cujo inicio está marcado para amanhã. E mesmo tomando em consideração o pouco conhecimento que tem dos links de Palermo os chronistas sportivos portenhos são unanimes em reconhecer que, de qualquer forma, o jogador brasileiro tem garantida a sua collocação nos primeiros postos.

Entre os players estrangeiros que devem intervir no Campeonato Argentino, contam-se, alem de Mario Gonzales, um outro brasileiro, Walter Ratto; os hespanhoes Javier Arana que foi o campeão amadorista da França e José Vallejo, campeão da Hespanha; o chileno Francisco Prieto, que venceu o argentino Carlos Mujica; e José Maria Gonzalez, intructor do São Paulo Country Club.

Aliás, sempre que os profissionaes ou amadores estrangeiros participaram desse Campeonato, conseguiram bôas posições na classificação geral, quando não chegaram mesmo a vencer. Em tres annos seguidos, 1936, 37 e 38, interviram tambem varios players americanos, todos portadores de magnificos carteis.

Assim, em 36 disputaram o Campeonato Tony Manero, campeão americano e Johnny Revolta; em 37, Denny Shutte, campeão profissional, Henry Piccard e Byron Nelson; e em 1938, juntamente com o australiano Sidney Brown tomaram parte no Campeonato, os americanos Paul Runyan e Harold Mac Spaden. E deve-se notar que em 1937 o Campeonato foi levantado pelo americano Henry Piccard e em 1938 por Paul Runyan.

No entanto, já no anno seguinte, o titulo de campeão foi parar ás mãos do argentino Mantin Pose, que, aliás, teve uma brilhante actuação na Europa onde levantou o campeonato aberto da França, conseguindo ainda uma excellente collocação no campeonato aberto da Inglaterra, no qual, aliás, foi grandemente prejudicado pela multa que lhe foi imposta, consequente da sua ignorancia de uma das regras locaes. Ainda este anno, Pose collocou-se destacadamente nos varios jogos que disputou nos Estados Unidos, sendo considerado como o melhor profissional argentino, mantendo cinco titulos de campeonatos.

Pelo que acima fica dito, vê-se perfeitamente a qualidade dos homens que vão intervir no Campeonato de amanhã. Portanto, deve-se esperar que esse certamen seja dos melhores já realizados até hoje, podendo ainda servir para a coroação da revelação do golf deste anno collocado por todos como o que mais chances possue para levantar o titulo maximo do golf platino — o brasileiro Mario Gonzales.

Desistiu a Portugueza do concurso de Hortencio

ISTO PORQUE O AMERICA EXIGIU CINCO CONTOS

Foram hontem encerradas sem exito as negociações que se processavam entre a Portugueza Santista e o America para cessão de Hortencio. Determinou o insuccesso o facto do club carioca haver pretendido negociar Hortencio definitivamente exigindo para tanto a indemnisação de cinco contos.

Flamengo e Vasco favoritos da regata maxima da temporada

Ouvindo opiniões na Lagoa — Convictos do triumpho — Um tri-campeonato que periga

A Lagoa Rodrigo de Freitas teve na manhã de hontem o seu dia de maior movimento. Bem cedo ainda quando já chegamos, o numero de curiosos era consideravel. Os barcos iam dar o seu aprompto final para o grande certamen de domingo, quando será disputado o titulo maximo de campeão nautico do anno corrente.

OUVINDO OS RUBROS-NEGROS

Rumamos para o Sacopan, onde um grupo de flamengos, de binoculo em punho, aguardava os tiros dos conjuntos apontados como os provaveis vencedores do certamen. Queriamos saber os prognosticos dos adeptos do gremio rubro-negro.

— Venceremos a regata. O Vasco que se prepare para tirar o segundo logar. Os nossos conjuntos estão affiados. Tiraremos o primeiro em Skiff, double, dois sem patrão e quatro sem patrão, nos adiantou um curuja, que trazia á lapela um escudo do gremio flamengo.

Outros se acercavam e verificamos que o ambiente era de absoluta confiança na victoria do gremio de Gustavo de Carvalho.

VENCEREMOS A REGATA

O ambiente no meio vascaino é de absoluta confiança.

A rapaziada cruzmaltina confia no valor dos seus bravos defensores. O treinamento foi intenso e os conjuntos estão voando no dizer dos seus fans. As apostas se succedem nos meios nauticos, pois os vascainos estão certos que conquistarão pela terceira vez o campeonato.

REUNEM A PREFERENCIA

Da nossa enquête, como vêem os nossos leitores, concluimos que o Flamengo e Vasco são apontados como os provaveis vencedores do certamen nautico de domingo proximo. O Guanabara figura na competição como o fiel da balança, podendo em caso de surpresa, conseguir os louros do concurso nautico.

Reune-se o Cons. Superior da F. B. F.

O CONSELHO DE JUSTIÇA NÃO QUER TRABALHAR

Novamente convocado para á tarde de hontem, o Conselho de Justiça da Federação Brasileira de Football, em manifesta demonstração de que os seus componentes não desejam trabalhar, deixou de reunir-se.

Não houve numero e o collendo poder mais uma vez adiou a solução de problemas importantes, como á regulamentação referente á requisição de jogadores e a punição do arbitro paranaense Ary Lima. Para 3ª. feira proxima esta convocado o Conselho Superior da entidade maxima.

Nesta reunião será conhecido o pedido de licença do conselheiro Carlos Gonçalves, o qual por este motivo já declinou relatar o processo referente á recusa de Minas em participar do campeonato de 1940.

Ouça a RADIO TUPI-1.280 Klc.

QUEM não deseja possuir uma casa, uma geladeira, um radio, um relogio, sem nada gastar? Como realizar esse sonho? Exigir dos seus fornecedores os coupons dos Sorteios Gratuitos Diarios Associados.

UMA AVALANCHE DE GOALS NO ENSAIO DOS VASCAINOS

8x3 o "placard" do treino — Os quadros — Os autores dos goals

Um ensaio bem proveitoso realizou na tarde de hontem o Vasco da Gama, em preparo para o seu compromisso de domingo, quando enfrentará no seu campo o possante conjunto do Madureira.

O treino realizado agradou pela movimentação do quadro titular, que demonstrou estar em bôa forma para enfrentar o team do tricolor suburbano. A sua vanguarda se exhibiu em grande fórma, com os seus componentes atirando muito em goal, razão pela qual o coefficiente de pontos foi bem satisfatorio: oito tentos.

OS TEAMS

Para o treino os quadros formaram assim constituidos:

TITULARES:

Jahu' (Oswaldo) e Florindo — Dacunto, Zarzur e Argemiro — Manoel Rocha (Lindo), Alfredo II, Villadonica, Gonzalez e Orlando.

RESERVAS:

Oncinha—Acyr e Oswaldo (Gualter) — Alvaro, Calocero (Joffre) e Faca — Lindo (Italo), Alfredo I, Durval, Nino e Luna.

OS TENTOS

O placard final accusou a victoria dos effectivos sobre os reservas por 8 x 3, goals de Orlando (4), Alfredo II (3) e Gonzalez, emquanto os dos reservas foram de autoria de Itao (2 e Alfredo I.

Geraldino pertence ao America

A F. A. M. A. F. PREJUDICOU OS INTERESSES DO SIDERURGICA

Havendo o America, desta capital solicitado a transferencia de Geraldino, defensor do Siderurgica a Federação Brasileira, porque a F. A. M. A. F., no prazo legal não communicasse o interesse deste club quanto ao jogador referido attendeu ao pedido.

Geraldino já pertence assim ao America, isto porque a F. A. M. A. F. não tomou as providencias acauteladoras dos direitos do seu filiado.

Finanças, Commercio e Producção

TITULOS DIVERSOS

NOVA YORK, 24 de outubro.

Stock Exchange:	Fechamento Hoje	Anter.
Allied Chemical	169.00	170.50
American Can	93.87	95.25
[illegible] Foreign Power	1.12	N|cot.
American Metals	17.00	16.50
A[illegible]melting and Refining	42.12	42.75
A[illegible] Tel. and Teleg.	162.87	162.87
A[illegible] Tobacco "B"	73.50	73.25
American Woolen	9.12	9.50
Anaconda Copper	23.75	24.00
Andes Coper	N|cot.	11.50
[illegible] Delaware [illegible]	N|cot.	N|cot.
A[illegible] Illinois "A"	5.00	5.12
A[illegible] Illinois Pref.	50.00	49.75
Atlas Corporation	7.00	7.00
Bendix Aviation	31.00	31.50
Bethlehem Steel	82.62	83.00
Canadian Pacific	3.37	3.62
C[illegible] Machine	55.25	N|cot.
Cerro de Pasco	31.25	31.00
Chile Copper	N|cot.	N|cot.
Chrysler Motors	81.25	80.75
Co[illegible] Gaz Electric	5.87	6.00
C[illegible] Edison	25.62	26.00
Continental Can	38.25	39.25
Continental Steel	N|cot.	24.00
C[illegible] American Sugar	4.37	4.50
Dupont de Neumors	169.00	169.87
Eastman Kodack	132.75	134.50
E[illegible] Power and Light	5.75	5.87
General Electric	34.75	35.00
G[illegible] Foods Corporation	36.50	37.12
General Motors	50.00	50.25
Gillette Safety Razor	3.12	3.00
Goodyer Rubber	16.87	16.87
Hudson Motors	4.12	4.25
I[illegible] Business Machine	157.75	158.00
In[illegible] Harvester	49.00	48.75
I[illegible] Nickel	27.75	28.75
I[illegible] Tel. and Teleg.	1.87	1.87
I[illegible] Tel. F[illegible]	N|cot.	N|cot.
Kennecott Copper	32.87	33.00
Kroger Grocery	31.87	31.50
L[illegible] Corporation	12.62	12.50
L[illegible] Corporation	20.75	20.62
L[illegible] Inc.	26.25	26.37
Lone Star Cement	35.75	36.50
Missouri Kansas and Texas	1.62	2.00
Montgomery Ward	—	40.00
National Cash Register	—	13.37
National Lead Cia.	—	17.25
New York Central	—	14.75
North American Corporation	19.87	20.00
Otis Elevator	17.00	16.37
[illegible] Gaz Electric	28.75	28.62
Pan American Airways	15.25	15.75
[illegible]mount Pictures	8.62	8.87
Patino Mines	N|cot.	8.00
Pennsylvania Railroad	23.25	23.50
Phillips Petroleum	36.12	36.27
[illegible] Service of New Jersey	32.25	32.87
Radio Corporation	4.87	4.37
Reo Motors VTC	1.12	1.25
Socony Vacum	7.87	7.75
Standard Brands	7.00	7.00
[illegible] Oil of California	17.37	17.25
[illegible] Oil of Indiana	25.00	25.00
[illegible] Oil of New Jersey	33.00	33.00
Swift and Cia.	21.25	21.25
Swift Internacional	18.00	18.12
Texas Corporation	34.12	34.37
[illegible] Sulpur	33.62	33.50
Union Carbid	75.75	73.75
Union Pacific	82.50	82.50
United Aircraft	39.25	40.00
United Fruits	70.25	70.37
United Gaz Improvement	11.25	11.37
U. S. Leather	5.12	N cot.
U. S. Smelting Refining	N|cot.	61.75
U. S. Steel	62.75	63.37
Warner Bros	2.62	2.75
Warren Bros	1.25	1.25
[illegible]inghouse Electric	108.25	109.00
Woolworth	33.76	33.75
Curb Stock:		
American Gaz Electric	33.00	34.00
Brazilian Traction	N cot.	3.62
[illegible] Bond and Share	6.00	6.25
Niagara Hudson and Power	4.62	4.50
United Gaz	1.37	1.37
Bancos:		
Bankers Trust	53.75	54.00
Chase National Bank	32.50	32.25
First National Bank of Boston	45.00	45.00
National City Bank of New York	27.75	27.75

COTAÇÕES DA BOLSA DE NOVA YORK, FORNECIDAS PELA UNITED PRESS ASSOCIATION

NOVA YORK, 24 de outubro.

	FECHAMENTO Hoje	Anterior
E[illegible] Ferro Central do Brasil 1952	12.00	12.25
F[illegible] Brasileiro — 6 ½ % — [illegible]	12.1½	12.00
E[illegible] Brasileiro — 6 ½ % — [illegible]57	12.12	11.75
E[illegible] do Sul 8 % 1951	N|cot.	N|cot.
Municipalidade de São Paulo, 1952	—	8.25
[illegible] of Canada	160.00	N|cot.
A[illegible] Refining	21.75	21.75
[illegible]ducts	44.25	44.62
Municipalidade do Rio de Janeiro	6.37	N|cot.
E[illegible] do Reino da Italia 7 %	49.00	48.75
Brasil Federal 8 % 1941	14.50	14.75
[illegible] do Sul 8 % 1946	10.00	10.00
Titulos do Estado de São Paulo — 7 ½ % 1957	7.00	N|cot.
Titulos do Estado de São Paulo — 7 % 1940	34.00	33.00
Titulos do Estado de São Paulo — 1956	16.00	15.50
Titulos do Estado de São Paulo — 1966	N|cot.	15.12
E[illegible] Minas Geraes — 6 ½ % — 1959	N|cot.	6.50
E[illegible] Minas Geraes — 6 ½ % — 1958	—	19.62
E[illegible] Provincia de Buenos Aires 1/2 a 3/4 1975	N|cot.	N|cot.

CAFÉ

MERCADO DE NOVA YORK

ABERTURA

NOVA YORK, 24 de outubro.

[illegible] de café des[illegible] paralysado e não cotado, em relação ao fechamento anterior cotando-se por libra-peso:

	Fech.	Ant.
Para dezembro	N|cot.	4.05
Para março 1941	N|cot.	4.11
Para maio (1941)	N|cot.	4.17
Para julho	N|cot.	4.21
Para setembro (1941)	N|cot.	N|cot.

FECHAMENTO

NOVA YORK, 24 de outubro.

O mercado de café desta praça fechou calmo e inalterado, em relação ao fechamento anterior, cotando-se por libra-peso:

	Fech.	Ant.
Para dezembro	4.05	4.05
Para março (1941)	4.11	4.11
Para maio (1941)	4.17	4.17
Para setembro	4.21	4.21
Para setembro (1941)	N|cot.	N|cot.

Vendas:

No dia de hoje	—
No dia anterior	—

(Contracto de Santos)

ABERTURA

NOVA YORK, 24 de outubro.

O mercado de café desta praça abriu calmo, com alta parcial de 2 a 4 pontos, em relação ao fechamento anterior, cotando-se por libra-peso:

	Hoje	Ant.
Para dezembro	5.91	5.88
Para março	6.08	6.05
Para maio	6.16	6.12
Para julho (1941)	6.21	6.19
Para setembro	6.27	6.27

FECHAMENTO

NOVA YORK, 24 de outubro.

O mercado de café desta praça fechou estavel, com alta de 2 a 5 pontos, em relação ao fechamento anterior, cotando-se por libra-peso:

	Hoje	Ant.
Para dezembro	5.94	5.88
Para março (1941)	6.09	6.05
Para maio (1941)	6.17	6.12
Para julho (1941)	6.22	6.19
Para setembro	6.30	6.17

Vendas:

No dia de hoje	10.000
No dia anterior	15.000

DISPONIVEL

NOVA YORK, 24 de outubro.

O mercado de café apresentou-se aylterado para Santos e inalterado para o Rio, cotando-se por libra-peso:

	Hoje	Ant.
Typo Rio:		
N. 6	4 5/8	4 5/8
N. 7	4 1/2	4 1/2
Typo Santos:		
N. 4	6 1/4	6 1/4
N. 7	6	6
Milds	8 1/2	8 1/2

DISPONIVEL

Preço por 10 kilos

SANTOS, 24 de outubro.

Typo molle	18$000	17$800
Typo 4 duro	17$000	16$800
Typo 5, Rio	N|cot.	N|cot.
Despacho	6.853	36.153

Mercado — calmo.

SANTOS, 24 de outubro.

Passagem	33.094	24.073
Entradas	37.254	39.162
Embarques	21.342	21.135
Existencia	1.669.426	1.653.514

MERCADO DE VICTORIA

VICTORIA, 24 de outubro.

Espirito Santo:	
Entradas:	
No dia de hoje	5.313
No dia anterior	7.773
Minas Geraes:	
No dia de hoje	—
No dia anterior	—
SAIDAS	
Cabotagem:	
No dia de hoje	—
No dia anterior	—
Exterior:	
No dia de hoje	—
No dia anterior	8.950
Existencia:	
No dia de hoje	111.420
Preço:	
Typo 7/8:	
Hoje	11$300
Hontem	11$300
Mercado:	
No dia anterior	Estavel
No dia de hoje	Estavel

ALGODÃO

MERCADO DE LIVERPOOL

LIVERPOOL, 24 de outubro.

ABERTURA

	Hoje	Ant.
Outubro	N|cot.	N|cot.
Dezembro	N|cot.	N|cot.
Janeiro	N|cot.	N|cot.
Março	7.38	7.37
Maio	N|cot.	N|cot.
Julho	N|cot.	N|cot.

Desde o fechamento anterior, alta de 1 ponto.

FECHAMENTO

LIVERPOOL, 24 de outubro.

	Hoje	Ant.
Outubro	N|cot.	N|cot.
Dezembro	N|cot.	N|cot.
Janeiro	N|cot.	N|cot.
Março	7.40	7.37
Maio	N|cot.	N|cot.
Julho	N|cot.	N|cot.

Desde o fechamento anterior, alta de 3 pontos.

MERCADO DE NOVA YORK

ABERTURA

NOVA YORK, 24 de outubro.

	Hoje	Ant.
Dezembro	9.61	9.60
Janeiro	9.51	9.51
Março	9.59	9.58
Maio	9.48	9.48
Julho	9.31	9.30
Outubro (1941)	8.91	8.90

Mercado estavel.

Desde o fechamento anterior, alta parcial de 1 ponto.

FECHAMENTO

NOVA YORK, 24 de outubro.

	Hoje	Ant.
American Spot Middling Uplands	9.85	9.85
Dezembro	9.60	9.60
Janeiro	9.50	9.51
Março	9.57	9.58
Maio	9.46	9.48
Julho	9.29	9.30
Outubro	8.87	8.90

Mercado — estavel.

Desde o fechamento anterior, baixa de 1 a 3 pontos.

Vendas — 126.000 fardos.

MERCADO DE S. PAULO

(Contracto A)

ABERTURA

S. PAULO, 24 de outubro.

Mezes	Comp.	Vend.
Para outubro	N|cot.	N|cot.
Para novembro	N|cot.	42$400
Para dezembro	42$300	43$400
Para janeiro	43$800	44$400
Para fevereiro	44$500	45$100
Para março	45$000	45$300
Para abril	44$300	44$800
Para maio	N|cot.	44$800
Para junho	43$900	N|cot.

Vendas — 500 arrobas.

FECHAMENTO

S. PAULO, 24 de outubro.

Mezes	Comp.	Vend.
Para outubro	41$500	N|cot.
Para novembro	41$600	42$300
Para dezembro	42$700	42$900
Para janeiro	43$800	44$100
Para fevereiro	44$500	45$000
Para março	45$000	45$200
Para abril	44$100	44$800
Para maio	44$000	44$800
Para junho	44$100	44$500

Vendas — 1.000 arrobas.

(Contracto C)

ABERTURA

S. PAULO, 24 de outubro.

Mezes	Comp.	Vend.
Para outubro	41$600	42$400
Para novembro	41$700	42$000
Para dezembro	42$800	43$200
Para janeiro	43$700	44$000
Para fevereiro	44$800	44$900
Para abril	45$100	45$400
Para março	44$900	45$000
Para maio	44$400	44$500
Para junho	44$300	44$700

Vendas 3.500 arrobas.

FECHAMENTO

S. PAULO, 24 de outubro.

Mezes	Comp.	Vend.
Para outubro	41$700	N|cot.
Para novembro	41$800	42$000
Para dezembro	42$700	42$900
Para janeiro	43$800	44$000
Para fevereiro	44$800	44$900
Para março	45$200	45$500
Para abril	44$600	45$000
Par amaio	44$400	44$700
Para junho	44$000	44$600

Vendas — 4.500 arrobas.

DISPONIVEL

Typo 3	41$500	42$000
Typo 5	41$500	42$000
Typo 6	43$000	43$000

MERCADO DE PERNAMBUCO

RECIFE, 24 de outubro.

	Fardos
Hoje	24.583
Anterior	32.782
Stock:	
Hoje	5.552.633
Anterior	5.568.051
Consumo do dia:	
Hoje	40.000
Anterior	40.000
Exportação:	
Hoje	—
Anterior	—
Mattas:	
Hoje	32$000
Anterior	32$000
Sertões:	
Hoje	42$000
Anterior	42$000

ASSUCAR

MERCADO DE NOVA YORK

ABERTURA

NOVA YORK, 24 de outubro.

O mercado de assucar abriu estavel, e baixa parcial de 1 ponto em relação ao fechamento anterior.

	Hoje	Ant.
Para janeiro	1.90	1.90
Para março	1.96	1.96
Para maio	2.01	2.00
Para julho	2.04	2.04

FECHAMENTO

NOVA YORK, 24 de outubro.

O mercado de assucar fechou estavel, com alta de 1 ponto parcial em relação ao fechamento anterior.

	Hoje	Ant.
Para janeiro	1.90	1.90
Para março	1.97	1.97
Para maio	2.01	2.00
Para julho	2.05	2.04

RECIFE, 24 de outubro.

Usinas:		
Hoje		25.879
Anterior		41.964
Banguê:		
Hoje		—
Anterior		3.050
Existencia do dia:		
Hoje		611.632
Anterior		578.258
Assucar exportado:		
Hoje		206.588
Anterior		195.846
PREÇOS		
Refinado de 1ª:		
Hoje		50$000
Anterior		50$000
Usina de 1ª:		
Hoje		51$000
Anterior		51$000
Crystal:		
Hoje		44$700
Anterior		44$700
Demerara:		
Hoje		37$200
Anterior		37$200
3º jacto:		
Hoje		32$700
Anterior		32$700
Mascavo:		
Hoje	22$000	24$800
Anterior	22$000	24$300

CACAO

MERCADO DE NOVA YORK

ABERTURA

NOVA YORK, 24 de outubro.

O mercado de cacáo abriu calmo com alta e baixa parcial de 1 ponto em relação ao fechamento anterior.

	Hoje	Ant.
Para janeiro	4.48	4.47
Para dezembro	4.50	4.50
Para março	4.58	4.58
Para maio	4.66	4.66
Para julho	4.73	4.74

TORNEIO Relampago DOS CIGARROS LORD CLUB

Concorra a esse Torneio na Radio Tupi, ás terças-feiras, ás 19.45

A marca LORD CLUB distribue realmente dinheiro e brindes valiosos: nas carteiras, nos concursos e nos sorteios.

FUME LORD CLUB, QUE E' UM CIGARRO DE QUALIDADE E DISTRIBUE MUITO DINHEIRO.

CIA. LOPES SA'

MERCADOS DIVERSOS

CAMBIO LIVRE — No fechamento, o Banco do Brasil operava hontem, para o bancario, á vista, a libra a 80$050 e o dollar a 19$770.

CAFE' NO RIO — No fechamento, mercado paralysado, com o typo 7 a 12$600.

Em Nova York — No fechamento, inalterado.

ALGODÃO NO RIO — No fechamento, calmo, sendo o typo 3, Seridó, cotado a 37$ e 37$500.

Em Nova York — No fechamento, baixa de 1 a 3 pontos.

Em Liverpool — No fechamento, alta de 3 pontos.

ASSUCAR NO RIO — No fechamento, firme, sendo o typo branco crystal cotado nominal.

Em Nova York — No fechamento, alta de 1 ponto parcial.

FECHAMENTO

NOVA YORK, 24 de outubro.

O mercado de cacáo fechou apenas estavel com baixa de 4 pontos em relação ao fechamento anterior.

	Hoje	Ant.
Para dezembro	4.43	4.57
Para janeiro	4.46	4.50
Para março	4.54	4.58
Para maio	4.62	4.66
Para julho	4.70	4.74
		Saccos
Hoje		10.000
Anterior		50.000

PRAÇA DO RIO

MERCADO DE CAMBIO

O mercado de cambio abriu hontem, com o Banco do Brasil comprando a libra area a 79$050 e vendendo a 80$050.

Aquelle Banco declarou comprar a moeda yankee a 20$200 e a 19$640 e vender a 20$700 e a 19$640 no cambio livre especial e livre respectivamente.

Assim ficou, no primeiro fechamento.

Reabriu e fechou, inalterado.

O BANCO DO BRASIL AFFIXOU AS SEGUINTES TAXAS PARA COBRANÇAS, COBRANÇAS DE OUTROS BANCOS, QUOTAS E REMESSAS PARA IMPORTAÇÃO

	Ab.	Reab.	Fech.
A' vista:			
Libra area	80$050	80$050	80$050
Dollar	19$770	19$770	19$770
Peso chileno	$660	$660	$660
Franco suisso	4$590	4$590	4$590
Peso uruguayo	7$500	7$500	7$500
Escudo	$795	$795	$795
Corôa sueca	4$730	4$730	4$733
Marco Comp.	6$070	6$070	6$070
Peso argentino	4$680	4$680	4$680
Lira	1$000	1$000	1$000
Cabo:			
Libra area	80$130	80$130	80$130
Dollar	19$800	19$800	19$800

O BANCO DO BRASIL AFFIXOU AS SEGUINTES TAXAS PARA COMPRA DE CAMBIO LIVRE

	A 90 d/v.	A vista	Cabo
Libra area	78$650	79$050	79$130
Dollar	19$590	19$610	19$660
Marco comp.	—	5$620	—
Franco suisso	—	4$525	—
Escudo	—	$780	—
Peso argentino	—	4$600	—
P. uruguayo	—	7$370	—
Peso chileno	—	$620	—

O BANCO DO BRASIL AFFIXOU AS SEGUINTES TAXAS PARA COMPRAS NO CAMBIO OFFICIAL

	A 90 d/v.	A vista	Cabo
Libra area	65$910	66$410	66$490
Dollar	16$640	16$500	16$520
Franco suisso	—	3$325	—
Escudo	—	$600	—
P. argentino	—	3$800	—
P. uruguayo	—	6$230	—

O BANCO DO BRASIL AFFIXOU AS SEGUINTES TAXAS NO CAMBIO LIVRE ESPECIAL

	Ab.	Reab.	Fech.
A' vista: (Compra)			
Dollar	20$200	20$200	20$200
Venda:			
Dollar	20$700	20$700	20$700
Cabo: (Venda)			
Dollar	20$230	20$730	20$739

CAMARA SYNDICAL

Boletim de cotações de cambio affixado em 23 de outubro:

PRAÇAS	Official	Livre	Especial
Londres:			
Libras esterlinas	—	80$050	77$000
Libras AREA	—	1$000	83$320
Italia	—	—	$952
Allemanha:			
Reichmark	—	—	8$810
Reisemark	—	—	4$100
Verrechnungsmark	—	6$070	--
Unterstuetzungsmark	—	—	3$805
Portugal	—	$795	$692
Hespanha	—	1$900	—
Suissa	—	4$598	—
Nova York	16$580	19$779	21$402
Argentina	—	4$690	4$947
Japão	—	4$665	—
Chile	—	$660	—
Cobertura do Banco do Brasil aos Bancos:			
LONDRES (Libra area):	—	79$350	—
Hespanha	—	1$880	—

OURO FINO

O Banco do Brasil comprava hontem a gramma de ouro fino, á base de 1.000 por 1.000, em barra ou amoedado, ao preço de 23$700.

OURO COMPRADO

O Banco do Brasil realizou as seguintes compras de ouro fino:

Hontem	9.423.830
Desde 1.º do mez	629.801.815
Total	639.225.645

MERCADO DE TITULOS

O movimento verificado de negocios hontem, no mercado de titulos, que esteve bastante activo e calmo, foi mais desenvolvido, como se vê a seguir:

VENDAS REALIZADAS HONTEM

APOLICES GERAES

1	Uniformizadas	800$0
16	Diversas emissões — nominal	800$0
15	Idem	798$0
2	Idem, de 500$	375$0
49	Diversas emissões — portador	812$0
269	Idem	813$0
240	Idem, cautelas	790$0
67	Reajustamento	839$0
485	Idem	840$0
1	Idem, de 500$	412$0
5	Obrigações, 1921	1:005$0
11	Idem, 1932	1:047$0
50	Idem, 1939	1:010$0
	MUNICIPAES E ESTADUAES	
200	Emprestimo de 1930 — portador	175$0
50	Idem, de 1931	200$5
82	Idem	201$0
50	DeDecreto 2097	190$5
50	Idem, 2339	190$0
25	Prefeitura de Bello Horizonte	245$0
2	Prefeitura de Porto Alegre	20$0
414	Minas Geraes, 1:000$ — 7 %, portador	825$0
347	Minas, 1934 — 1ª série	150$0
1	Idem	150$5
593	Idem — 2ª série	171$0
442	Idem	170$5
666	Idem — 3ª série	160$5
9	Pernambuco	81$0
100	Idem	82$0
60	Rodoviarias, Rio, 500$ — 8 %, portador	615$0
22	São Paulo	197$5
99	Idem, Uniformizadas	1:043$0
300	Idem	1:042$0
9	Idem	1:044$0
	ACÇÕES	
294	Banco do Brasil	460$0
116	Banco Portuguez do Brasil, nominal	165$0
20	Idem, portador	165$5
185	Idem	170$0
600	Companhia Empresa Terras e Colonização	10$0
	DEBENTURES	
906	Banco Lar Brasileiro	203$0
	VENDAS JUDICIAES	
2	Uniformizadas, 200$	149$0
2	Idem, de 500$	365$0
15	Idem, de 1:000$	800$0
5	Diversas emissões — nominal	802$0
3	Rio, de 500$ — 6 %, nominal	324$0

MERCADO DE CAFE'

O mercado de café disponivel funccionou hontem paralysado, com os preços inalterados e sem maior actividade.

A commissão de preço sorteada declarou cotar o typo 7, ao limite anterior de 12$600, por 10 kilos, na pedra, e os negocios realizados foram reduzidos.

Venderam-se durante os trabalhos 151 saccas, contra 2.149 ditas, anteriores.

Fechou paralysado.

Cotações por 10 kilos

Typo 3	14$000
Typo 4	14$100
Typo 5	13$600
Typo 6	13$100
Typo 7	12$600
Typo 8	12$100

PAUTA MENSAL

E. Minas:	
Café fino	1$400
Café commum	1$800

PAUTA SEMANAL

E. do Rio:	
Café commum	1$300

MOVIMENTO ESTATISTICO

ENTRADAS

	Saccas
Pela Central	4.756
Pela Leopoldina	5.201
Reg. Rio de Janeiro	710
Reg. Espirito Santo	—
Cabotagem	—
Total	10.467
Desde 1º do mez	181.740
De 1º de Julho	523.799

EMBARQUES

	Saccas
Estados Unidos	—
Africa	—
Rio da Prata	—
Cabotagem	—
Total	—
Do 1º do mez	111.573
De 1º de julho	474.099
Café doado	—
Consumo local	500
Stock	421.808
Café revertido ao stock desde 1º de julho	15.994

MERCADO DE ASSUCAR

O mercado de assucar funccionou hontem, firme e com os preços inalterados.

Os negocios levados a effeito foquenos e o mercado fechou firme.

MOVIMENTO ESTATISTICO

	Saccos
Entradas	22.117
Saidas	2.943
Stock	41.600
Cotações por 60 kilos:	
Branco crystal	Nominal
Demerara	50$000 a 51$000
Mascavo	37$000 a 39$000
Mascavinhos	Não ha

MERCADO DE ALGODÃO

Regulou hontem, esse mercado calmo e com as cotações inalteradas.

As negociações realizados foram reduzidas e o mercado fechou inalterado.

MOVIMENTO ESTATISTICO

Entradas	690
Saidas	100
Stock	10.460
Cotações por 10 kilos	
Seridó:	
Typo 3	37$000 a 37$500
Typo 4	36$000 a 36$500
Sertões:	
Typo 3	Nominal
Typo 5	29$000 a 30$000
Ceará:	
Typo 3 e 5	Nominal
Mattas:	
Typos 3 e 5	Nominal
Paulista:	
Typos 3 e 5	Nominal
Typo 3	35$000 a 35$000

CARNES VERDES

MATADOURO DE SANTA CRUZ

Matança geral:	
Bovinos	211
Vitellos	44
Suinos	6
Preços:	
Bovinos	1$950
Vitellos	2$000
Suinos	3$000
Ovinos	2$500

MATADOURO DE NOVA IGUASSU'

Matança geral:	
Bovinos	171
Vitellos	21
Suinos	—
Ovinos	—
Preços:	
Bovinos	1$950
Vitellos	2$000
Suinos	—
Ovinos	—

MATADOURO DE MENDES

Matança geral:	
Bovinos	314
Vitellos	93
Ovinos	—
Preços:	
Bovinos	1$950
Vitellos	2$000
Ovinos	—

MATADOURO DA PENHA

Bovinos	148
Vitellos	33
Suinos	18
Ovinos	—
Preços:	
Bovinos	1$950
Vitellos	2$000
Suinos	3$000
Rejeições:	
Bovinos	640
Suinos	1

DR. JOSE' DE ALBUQUERQUE
Membro effectivo da Sociedade de Sexologia de Paris
Doenças Sexuaes do Homem
Rua do Rosario, 172 — De 1 ás 7

"REVISTA DO BRASIL" — Fonte segura de conhecimento e cultura.

VIAÇÃO PICORELLI
E
"RIO - MINAS"
CONFORTAVEIS OMNIBUS AERODYNAMICOS E LUXUOSAS LIMOUSINES

BIANCHI & PICORELLI LTD.
PICORELLI
RIO-MINAS
FLUMINENSE
RIO-PETROPOLIS-JUIZ DE FORA-BARBACENA-RIO

Rio — Petropolis — Entre-Rios — Juiz de Fóra — Palmyra
Barbacena — Lafayette — Bello Horizonte.

N. Rio as limousines partem do Hotel Globo, rua dos Andradas, 19, telephone 42-5802.

Os omnibus partem do Rio ás 6 1/2; 8 horas; 12 horas e 17 horas.
PRAÇA MAUA', 78 — Telephones: 43-0087 e 23-0883

Claudino Victor
— E —
Victor do Espirito Santo
ADVOGADOS
RUA DA QUITANDA, 126 — 2º andar — Tel. 23-4724

DR. ELIAS GREGO
— Chefe do Ambulatorio de Gynecologia do H. Gaffrée-Guinle — Clinica Geral — Molestias de senhoras — Partos — CINELANDIA — EDF. GLORIA, 8º andar — Telephone: 22-7247 — De 1 ás 4. Residencia: CONDE DE BOMFIM, 618 — Telephone: 38-0810.

FASANELLO
VENDEU E PAGOU NESTES ULTIMOS DIAS
9478 com 500 CONTOS 13958 com 300 CONTOS 15904 com 300 CONTOS
SABBADO, 9 FEDERAL 1.000 CONTOS
E SORTEIO DE OUTRO CHEVROLET GRATIS

Prefeitura do Districto Federa

SECRETARIA GERAL DE EDUCAÇÃO E CULTURA

Nancy Louise Lébre — Archive-se, uma vez que a requerente não compareceu á inspecção de saude, até a presente data.

Mafalda Caldeira de Alvarenga — Certifique-se o que constar.

Anna Pereira da Silva — Indeferido, em face da informação do D. E. T.

Antonio Gonçalves dos Santos, Isolete Marquezi Saramago, Lilia Gomes e William José — Restituam-se.

DEPARTAMENTO DE EDUCAÇÃO PRIMARIA

Actos do director:

Designações: — Da coordenadora da escola 9-8 "José Verissimo" — professora de curso primario — Amalia Silveira do Prado — para responder pelo expediente da referida escola.

— Da technica de educação — Cecilia Poyart Mourão — para o 13º Districto Educacional — por estar lotado o districto a que pertencia.

— Da trabalhadora — Julieta de Souza Vieira — para o collegio 6-10 "Azevedo Junior".

DESPACHOS DO DIRECTOR:

Maria Seraphina Figueira de Mattos — Abonem-se as faltas.

DEPARTAMENTO DE EDUCAÇÃO TECHNICO PROFISSIONAL

Actos do director:

Designação: — Do pratico de laboratorio — extranumerario mensalista — Moysés Gikovate — para o Externato de Educação Technico Profissional "Visconde de Cayrú".

ENSINO PARTICULAR

Despachos do director: — Rosalina Calmon Santos, Clelia de Figueiredo Moreira, Lilia Nilze Villa-real, Maria Emilia Ferreira Duarte, Mozart Ferreira d'Azevedo, Antonio Fortes de Pinho, Lelia de Figueiredo Moreira, Maria Emilia Ferreira Duarte — Registre-se.

— Eunice Santos Portugal, Dolores Blanco, Augusto Lopes, Faustina Gravina, Estellita de Mattos Cavalcanti, Laura Moura Castro Peres, Rosabella Ohanian — Deferido.

— Dagmar Muniz (Curso de dactylographia do Collegio Mario Barreto) — Registre-se provisoriamente.

— Kurt Rosemberger, Dila Bathego Drummond, Joaquim Annappolino Sant'Anna, Argentina Antunes de Oliveira, Fritz Beck, José Famadas Sobrinho — Submetta-se a inspecção de saude.

— Helena Avilla, Magdalena Picstschmann — Compareça para esclarecimentos.

INSTITUTO DE EDUCAÇÃO

Despachos do director: — Lourdes Antunes da Silva, Neyd Silva de Jesus, Maria Ruth Rodrigues Dias, Balbina Cotta Pereira, Pytagoras, Moreira da Silva, Marilia da Silva Carrilho, Clarice Diniz Gonçalves — Sim, deixando traslado.

Maria Zilah Souza Salles, Maria Francisca Thereza Fonseca França, Lia Cavalcanti de Andrade, Lucia Fleuret Arruda, Aurea Serra Franco, Zenith Fleischauer, Dilza Carrijo Lopes de Mendonça, Thais Fleuret Arruda, Myriam Mesquita Calmon Yeda Vaissié Navarro, Maria Cecilia Ribas Carneiro, Irabenith Torrents Pereira, Héa Cavalcanti de Andrade, Maria Conceição Carvalho Magalhães, Maria Antonietta Moreira Macedo, Maria Andrade Duarte, Nilza Antunes — Deferido.

Celina Vieira Machado da Cunha, Maria José Barros Lisboa, Cleuza Vieira de Mattos, Cecilia Nunes dos Santos, Maria Helmánda Guimarães, Zely de Figueiredo Silva — Deferido.

Dinah Egydio Manga — Justifique-se.

EXIGENCIAS A SATISFAZER:

Marilda Borges — Compareça á secretaria para esclarecimentos. Procurar Alice Barros, das 11 ás 16 horas.

SECRETARIA GERAL DE ADMINISTRAÇÃO — EXPEDIENTE

Despacho do secretario geral — Luiz de Carvalho — Fixados em 5:760$000 annuaes, os proventos de inactividade, de accordo com o parecer do director do Departamento do Pessoal.

Otto Soares — Indeferido á vista do laudo medico.

Fabrino de Oliveira & Cia Ltd. — Levantada a perempção. Prosiga-se.

Dimas Balizeu Soares — Indeferido á vista do laudo medico e por falta de cumprimento do § 1º do art. 156 do Dec. lei 1.713.

Alfredo Atanazio Pitta — Indeferido, á vista do laudo medico. Considere-se licenciado em prorogação, nos termos do paragrapho unico do artigo 156 do dec. lei 1.713, de 1939, pelo prazo de 12 dias.

Rectificações — Expediente dos dias — 11 — 14 — 15 — 16 — 17 — 18|10|40.

..Lista de licença para tratamento de saude:

Arlinda Belmonte dos Santos Lacerda, prazo 90 dias (omittido).

Amaury de Azevedo Pereira, para Amaury de Azevedo Ferreira.

João Ribeiro 180 dias em prorogação 18|6|40 a 14|12|40, nos termos do art. 151, alinea III, do Decreto-lei 1.713, de 28|10|39, combinado com o artigo 168, da mesma lei. (omittido).

Isaura Becker Carneiro, para M. 1588.

Art. 151 e não art .131, como saiu publicado, as licenças das matriculas 16343 — 20731 — 16375 — 16384 — 17860 — 20752 — 14433 — 25036 — 11493 — 6310.

Manoel Dias Salles 4 dias em prorogação 16|5|40 a 19|5|40, nos termos do art. 151, alinea I, do Decreto-lei 1.713, de 28|10|39, de combinado com o art. 165 da mesma lei.

Oswaldina Augusta Correa M. 3047 para M. 3407.

Brilhantino Pereira Rodrigues, periodo 15|10|40 a 29|10|40 para 15|10|40 a 29|10|40.

Francisco Bittencourt 30 dias, 9|10|40 a 7|10|40 para 9|1040 a 7|11|40.

Art. 151, alinea II, do decreto-lei 1.713, de 28|10|39, combinado com o art. 166 e não 163, como saiu publicado as licenças das matriculas: 7374 — 20731 — 14305 — 11375 — 20671 — 11374 — 30922 — 2760 — 29871 — 12030 e Manuel Gonçalves de Souza.

Art. 151, alinea II, decreto-lei 1.713, de 28|10|39, combinado com o art. 166 da mesma lei e não 165 como saiu publicado, as licenças das matriculas: 1675 21518 — 21581 — 27448.

DEPARTAMENTO DO PESSOAL

Datas de apresentação ao serviço, dos funccionarios abaixo relacionados, de accordo com as altas concedidas pelo serviço de inspecção medica.

SECRETARIA GERAL DE ADMINISTRAÇÃO

Waldyra Azevedo de Noronha, no dia 28|10|40.

SECRETARIA GERAL DE FINANÇAS

Carmelita Soares de S. Brandão, no dia 23|10|40.

SECRETARIA GERAL DE EDUCAÇÃO E CULTURA

Lia de Oliveira Fulda e Luiz Ferreira de Paiva, no dia 23|10|40; M. 29236 — Maria Costa Vania de Abreu, no dia 25|10|40; Joel Freire da Motta Teixeira, no dia 28|10|40; Lya Dias Costa Drumond, no dia 29|10|40 e Domira Cordeiro da Graça, no dia 30|10|40.

SECRETARIA GERAL DE SAUDE E ASSISTENCIA

Francisco Ferreira Rosseller, no dia 23|10|40; Syllo Bocanera Netto, no dia 24|10|40 e Isabel Pinto, no dia 25|10|40.

SECRETARIA GERAL DE VIAÇÃO E OBRAS

José Candido da Silva — Paulo Gomes dos Santos — Manoel Gomes dos Santos — Fabio Cordeiro — Gustavo Pinto de Almeida, no dia 23|10|40 — Eduardo José da Silva, no dia 25|10|40.

Despacho do director — Manoel Jacyntho Ferreira — Certifique-se. Alfredo Concilio — Aguarde solução geral a ser dada ao que pede.

Pedro Luiz Gonçalves e outros — Indeferido o augmento do salario mensal só foi autorizado, a partir do mez de Junho. Osmany Coelho e Silva — Aguarde pagamento a ser opportunamente annunciado. Manoel Novaes Pinto — Autorizo, em termos, annotado o expediente no Livro de Controle. Mario Xisto da Costa — Compareça para sciencia do assumpto de seu interesse. Abilio do Nascimento — Autorizo, annotado no Livro de Controle, Ilciano Affonso — Indeferido; o desconto da taxa de expediente foi feito, de accordo com o decreto-lei 242 de 4|2|1939.

Antonio Candido de Souza Mattos — Compareça para esclarecimentos. Maria de Oliveira Neves Peres — Inferido, por improcedente o pedido, á vista de informações do Serviço de Administração, da Secretaria Geral de Educação e Cultura. Leonor Bittencourt Fernandes — Não ha o que deferir por ter sido providenciada antes a reclassificação solicitada.

Sylvio Braga e Costa — Compareça para esclarecimento que devem ser praticados no sr. Zelindo Mouar, serventuario com exercicio neste gabinete.

Maria de Lourdes Selino — Indeferido, Antonio Borges da Cunha — Indeferido, tendo em vista o laudo medico. Luiz Martins 1º — Certifique-se, em termos Luiz de Mello Motta — Indeferido por improcedente o pedido, de vez que, neste Departamento, está archivado o Cartão Funccional onde foi exarado o recibo do pagamento reclamado.

Comparecimentos — Compareça ao gabinete do director dos funccionarios de matriculas: 685 — 32 — 474 — 20.460, afim de receberem contra cheques.

Comparecimento — Alayde S. Carvalho Teixeira ou Alayde S. C. Teixeira ou Alayde Teixeira, compareça ao gabinete do director com documento habil que prove a sua identidade.

Serviço de Controle Legal:

Exigencias do chefe de serviço — João Rodrigues Soares — Compareça para esclarecimentos.

Maria de Lourdes Nayler — Pedro Benicio de Sá — Compareça para retirar a certidão. Camelia Ribeiro Lessa Pastos — Campareça para retirar os documentos. Helio Marques D'Assumpção — Satisfaça a exigencia contida no decreto-lei 1108, de 16|9|39.

Maria José Tavares Guimarães — Aida Angela Werneck — Prove o parentesco alegado.

Serviço de Inspecção Medica:

Despacho do chefe de serviço — Maria Auxiliadora Torres França — Ilza Guimarães de Albuquerque — Conceição Sieiro — Aracy Rezende — Autibe Araujo — Mario Baptista — Luiz de Carvalho Barcellos — Jacy Moreira Lemos — Submetta-se a inspecção de saude.

Daniel Ferreira Vaz — Franklin Belfort de Oliveira — Francisco Pataro — Oswaldo Pereira da Silva — Oswaldo Gonçalves de Oliveira — Silvino Henrique Dimas — Submettam-se a inspecção de saude, dentro de 72 horas.

CAIXA REGULADORA DE EMPRESTIMO

Serão pagos hoje os seguintes emprestimos:

Matricula nº:

6.530 — 21.509 — 17.485 — 4.484
40.222 — 15.458 — 3.124 — 28.628
236 — 21.977 — 153 — 20.308

Pagamentos de emprestimos — Afim de serem informados e pagos os emprestimos solicitados nesta caixa, os funccionarios cujos pedidos tenham recebidos numero comprehendido entre 4.000 a .... 10.000 devem apresentar até o dia 31 de outubro, improrogavelmente o ultimo c|cheque.

Os funccionarios que não entregarem os c|cheques no prazo determinado só poderão os emprestimos a que tenham direito depois de pagos todos os informados.

Os funccionarios que recebem por verba dos quadros permanentes ou supplementar, mas que não sejam contribuintes do Montepio dos Empregados Municipaes, devem fazer prova de estabilidade do cargo, apresentando juntamente com o c|cheque de setembro o titulo de nomeação ou na falta deste, memorandum do encarregado do nucleo visado pelo chefe, declarando expressamente que o referido titulo foi junto aos documentos de reprovimento e que o funccionario é nomeado em caracter effectivo.

Eugenio Fernandes da Silva — Bruno Dias de Castro — Apresentem o ultimo c|cheques.

Miguel Antonio Mourão — Não é caso de emprestimo de emergencia. Peça emprestimo commum, querendo.

José Almeida Rios — O valor actual de sua divida encampado corresponderá.

REUNIÕES E CONFERENCIAS

Centro Don Vital — Na reunião semanal de hoje, ás 20.30, na séde, á praça 15 de Novembro 101, sobrado, o professor Maurice Bayó fará uma palestra sobre "Alain Fournier, autor do "Grand Maulnes"".

Associação Christã de Moços — O sr. Miguel Rizzo Junior fará hoje, ás 21 horas, mais uma conferencia, da série que iniciou nesta Associação. O thema é: "Conceito christão do homem", e a conferencia será realizada no Theatro Regina.

Associação de Cultura Franco-Brasileira — O professor Jacques Lambert fará hoje, ás 17.30, no auditorio da A. B. I., uma conferencia, com entrada franca, sobre o thema "La Vendetta".

"Le rôle actuel et futur de la femme" — O padre Pierre Charles, S. J., professor da Universidade de Louvain, fará hoje, com este thema, uma conferencia, ás 20.30, na sala parochial da matriz de São Paulo Apostolo, em Ipanema.

Instituto Brasileiro de Sciencias Politicas — Realizará amanhã sabbado, na séde da Associação Brasileira de Imprensa, mais uma reunião em que, além de outros oradores, o sr. C. Gomes de Oliveira, director do Instituto Nacional do Matte, fará uma conferencia sobre o thema "Um decennio de vida brasileira".

Estado do Rio

AUTORIDADES POLICIAES

O interventor federal exonerou as seguintes autoridades policiaes: a pedido, Sebastião de Oliveira Mello, do cargo de sub-delegado de policia do 2º districto do municipio de Petropolis; por ter sido nomeado para cargo incompativel, bacharel Oswaldo Thomé de Macedo, do cargo de 1º supplente de delegado da 6ª Região Policial, com séde em Petropolis; por ter sido nomeado para outro cargo, bacharel Ernani de Souza Carvalho, do cargo de 1º supplente do delegado da 10ª Região Policial, com séde em Angra dos Reis.

Para supplente do delegado da 6ª Região Policial, foi nomeado o bacharel Alvaro Corrêa Bastos Junior.

A "SEMANA DA ASA", EM NICTHEROY

Em proseguimento as festividades elaboradas pelo Aero Club local, realizaram-se, no "Dia do Aviador", diversas solemnidades de caracter civico nas escolas publicas da capital e de todos os municipios fluminenses. Na occasião, foram feitas prelecções, nas quaes os professores historiaram a seus alumnos a vida e a obra de Santos Dumont.

A' noite, o sr. Saturnino Cardoso, um dos directores daquella entidade, fez, através o microphone da Radio Sociedade Fluminense, uma conferencia sobre o desenvolvimento da aviação no Brasil.

Collaborando nas commemorações, a Associação dos Escoteiros do Ar Augusto Severo, recentemente fundada em Nictheroy, inaugurou uma exposição de modelos de aeroplanos.

Hoje, será encerrado o concurso instituido entre os artistas nacionaes, pelo AeroClub do Estado, para a escolha dos desenhos do emblema, flammula e bandeira que adoptará. Haverá premios de 500$, 300$ e 200$, respectivamente, para o primeiro, segundo e terceiro collocados. O julgamento dos trabalhos apresentados será feito a 27.

Amanhã terá logar uma reunião, na séde do Club Central daquella cidade, quando falará o aviador naval, capitão de corveta Hugo da Cunha Machado.

O ABASTECIMENTO D'AGUA DE ITAPERUNA

O Departamento das Municipalidades apresentou ao interventor federal os estudos sobre o projecto de reforma e ampliação dos serviços de abastecimento d'agua e rede de esgotos da cidade de Itaperuna. A Prefeitura local vae ser autorizada a emprehender uma operação de credito até 1.650:000$, importancia em que estão orçadas as obras para acudir ás despesas com a amortização e juros do emprestimo, além dos gastos de custeio das novas installações, a Municipalidade ficará autorizada a rever as actuaes taxas.

ACTOS DO EXECUTIVO

O interventor federal nomeou João da Matta Almeida, para o cargo de supplente de juiz de paz do 6º districto do municipio de Campos; Narbal de Paula Coutinho, para escrivão de paz do 2º districto de Barra Mansa; bacharel Ernani de Souza Carvalho, para juiz substituto, temporario, da comarca de Angra dos Reis; e bacharel Waldemar Nogueira Machado para substituto do promotor de justiça da comarca de Araruama.

Foi removido, a pedido, o escrivão de paz Alvaro de Oliveira Torres, do 2º para o 5º districto do municipio de Barra Mansa.

O PRESIDENTE DA REPUBLICA VISITARA' REZENDE

Segue hoje para Rezende o interventor federal. O chefe do governo fluminense aguardará, naquella cidade, a visita do presidente da Republica, que ali vae em inspecção ás obras de construcção da Escola Militar.

Bebam Café Globo
O MELHOR E O MAIS SABOROSO
BOM ATE' A ULTIMA GOTTA!!!
GUARDEM AS CAPAS QUE TÊM VALOR

DR. OCTAVIO DE CARVALHO
Professor de Clinica Medica
Docente da Universidade e Membro da Academia Nacional de Medicina
Estudo proprio sobre o tratamento da ANGINA do PEITO e das ULCERAS GASTRODUODENAES
GLANDULAS DE SECREÇÃO INTERNA E NUTRIÇÃO
Consultorio: Edificio Porto Alegre (2 ás 5 horas). Tel.: 22-6455.
Residencia: Avenida Atlantica, 550. Tel.: 47-2063

AVIAÇÃO COMMERCIAL

AVIÕES ESPERADOS E A SAIR

Procedencia	Chega no Rio	AVIÕES	Sae do Rio	Destino
Uberaba	25	PANAIR	25	Uberaba
	—	CONDOR	25	P. Alegre
Miami	25	PAN A. AIRWAYS	25	Miami
	—	L.A.T.I.	25	Roma
B. Aires	25	PAN. A. AIRWAYS	—	

HEMOPLASON
GLUCONATO DE CALCIO FERRUGINOSO
VITAMINADO
Elimina a Pallidez, Fortifica, Engorda e Combate a Prisão de Ventre
PARA TODOS OS SEXOS E TODAS AS IDADES

C. B. C. — FILMS PARA HOJE — C. B. C.

SAO LUIZ — NÃO ESTAMOS SÓS (Improprio até 14 annos) — com Paul Muni — Jane Bryan — "Cine Jornal Brasileiro n. 148" (Nac.) — A's 2 — 4 — 6 — 8 e 10 horas.
ODEON — NÃO ESTAMOS SÓS (Improprio até 14 annos) — com Paul Muni — Jane Bryan — "Economia popular" (Nac.) — A's 2 — 4 — 6 — 8 e 10 horas.
PALACIO — ANJOS DA TERRA — com Dennis Morgan — Virginia Bruce — "Reportagens cinematographicas n. 14" (Nac.) — A's 2 — 3,40 — 5,20 — 7 — 8,40 e 10,20 horas.
IMPERIO — ZONA TORRIDA — com Ann Sheridan — James Cagney — Pat O' Brien — "Cine Jornal Brasileiro n. 147" (Nac.) — A's 2 — 3,40 — 5,20 — 7 — 8,40 e 10,20 horas.— Poltrona, 2$000.
REX — A SEREIA DAS ILHAS — com Dorothy Lamour — Bob Hope — Bing Crosby — "Guanabara Jornal" (Nac.) — A's 2 — 4 — 6 — 8 e 10 horas — Balcão, 2$000.
ROXY — ZONA TORRIDA — com Ann Sheridan — James Cagney — Pat O' Brien — "Actualidades DFB n. 6" (Nac.) — A's 2 — 4 — 6 — 8 e 10 horas.
IPANEMA — A MULHER FAZ O HOMEM — com James Stewart — Jean Arthur — "Parada da Mocidade de 1940 (Nac.) — Telephone: 47-3800 — (novo numero).
PIRAJA' — A GRANDE CONQUISTA — com Richard Dix — Joan Fontaine — "Industrias nacionaes n. 2" (Nac.) — Telephone 47-2668 — (Novo numero).
SÃO JOSE' — A DAMA DOS DIAMANTES — com Isa Miranda e George Brent — "Cine Jornal Brasileiro n. 144" — Ao meio dia — 1,40 — 3,20 — 5 — 6,40 — 8,20 e 10 horas.

Gene Towne apresenta
FREDDIE BARTHOLOMEW
em
Os dias escolares de TOM BROWN
com
SIR CEDRIC HARDWICKE
JIMMY LYDON · JOSEPHINE HUTCHINSON
BILLY HALOP · Ernest Cossart · Gale Storm · Hughie Green
COMP. NAC. - CAMPEÕES DA NONA EXPOSIÇÃO DE ANIMAES
RKO RADIO PICTURES
PALACIO
SEGUNDA FEIRA

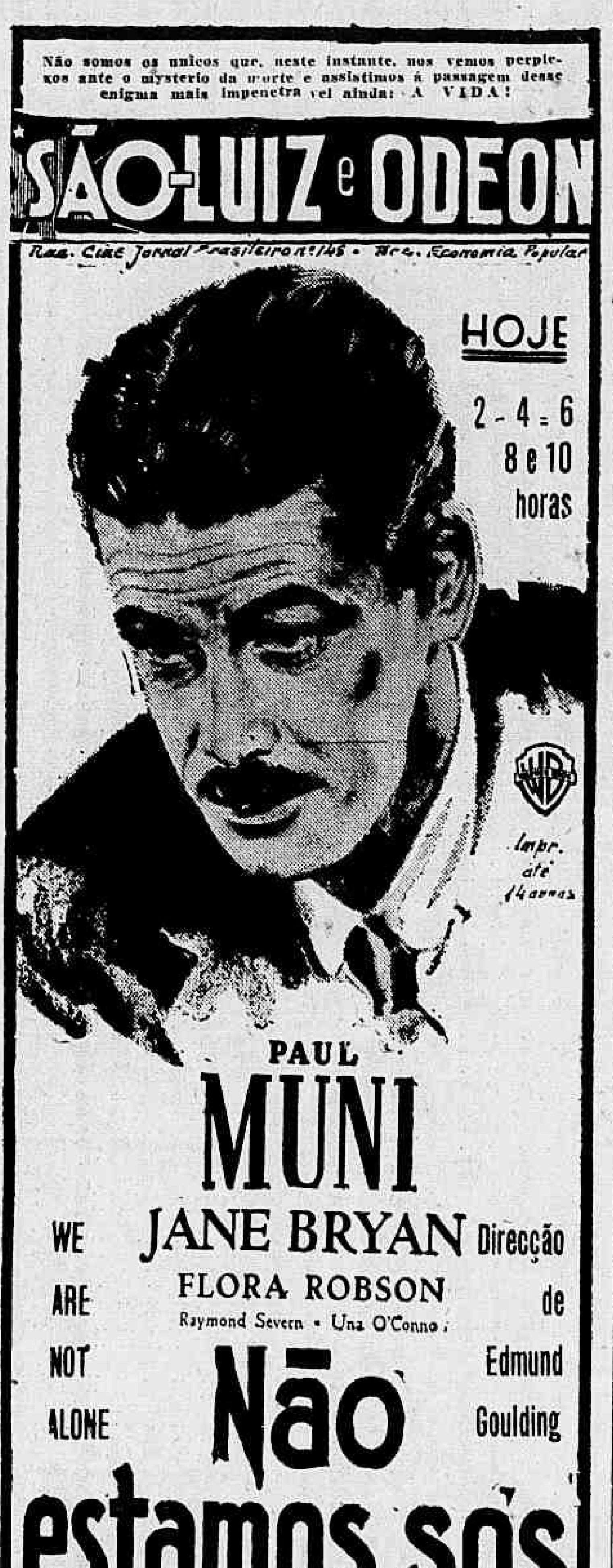
Não somos os unicos que, neste instante, nos vemos perplexos ante o mysterio da morte e assistimos á passagem desse enigma mais impenetravel ainda: A VIDA!

BOLETIM DO FÔRO

DENUNCIAS E DESPACHOS

Na 7ª Vara

Condemnação — O juiz desta Vara por despacho de hontem, condemnou Claudionor dos Santos, a 3 mezes de prisão e multa [illegible] processado no crime de furto.

Absolvição — Ainda por despacho de hontem do mesmo juiz foram absolvidos Luiz Rodrigues Cruz, do art. 306; Francisco de Paula, do art. 267 e Guilherme Simeão de Souza, do art. 268.

Na 11ª Vara

Denuncias — Neste Juizo foi hontem apresentada denuncia contra Avelino Antenor Rodrigues, no crime do art. 304; Alberto Pinto e Hildebrando Pontes Lima, no art. 306.

Na 13ª Vara

Absolvição — O juiz desta Vara por despacho de hontem absolveu José Pinto, do art. 58, letra B.

Na 14ª Vara

Absolvição — O juiz desta Vara por despacho de hontem absolveu Octacilio da Gloria Meirelles, do art. 303.

Na 15ª Vara

Condemnação — O juiz desta Vara por despacho de hontem, condemnou Samuel Leão Rosenthal, a [illegible] mezes de prisão e multa de 10:000$, processado no art. 58, letra B.

Na 16ª Vara

Denuncias — Neste Juizo foi hontem apresentada denuncias contra José Antonio Lisboa, no art. [illegible] e Tacito Lagagesse, no art. [illegible]

Absolvição — O juiz desta Vara, por despacho de hontem, absolveu Zacharias Pereira Lago, do art. 331.

FALLENCIAS E CONCORDATAS DESPACHOS

9ª Vara Civel

Cartalho e Filho — Indeferido o pedido de destituição do syndico da fallencia.

10ª Vara Civel

Ferrari, Souza e Cia. — Designado o dia 7 de novembro vindouro, para a assembléa de credores.

Pedro Silva Pinto — Designado o dia 14 de novembro vindouro, para a assembléa de credores.

11ª Vara Civel

Installadora Frio Ltd. — Nomeado commissario, em substituição, Pinheiro Braga e Cia., credores da concordata.

ASSEMBLE'A DE CREDORES

Estão marcadas para hoje, as seguintes:

Na 8ª Vara Civel — Lanter e Cia. — Na 11ª Vara Civel, M. J. D. Lopes e na 12ª Vara Civel — Elias e Wadik Kabarite.

SENTENÇAS PUBLICADAS

1ª Vara Civel

Reintegração de posse — Cypriano Soares Castro-sr. Francisco Guimarães — Julgada procedente a acção.

Ordinaria — Henrique Capzunr-Irmãos Edinger — Julgada, em parte, procedente.

5ª Vara Civel

Ordinaria — Antonio Luca Sante-Assis Valente — Julgada procedente a acção.

Extincção condominio — Jurema Maciel Rocha-Isabel Machado Rocha — Julgada procedente.

10ª Vara Civel

Ordinaria — Siegfield Joackim Mattas von Jagow-Manoel Pinto Vieira — Julgada procedente, em parte.

ANNUNCIOS CLASSIFICADOS

IMMOVEIS E CONSTRUCÇÕES

ALVARA'S

Foram expedidos alvarás para as seguintes obras:

Laura Magalhães Correia, rua Barão de Itapagipe.

Pedro Alves Fonseca Filho, rua Villela Tavares.

Bernardo Ferreira Leão, rua Cirne Maia.

Cia. Antarctica Paulista, rua do Riachuelo.

Gusmão, Dourado, Baldassini, Ltda., Avenida Rio Branco.

Roberto Gonçalves Tostes, rua Campos de Carvalho.

Domingos Demarchi, Avenida Copacabana.

Julio de Oliveira Sobrinho, rua Barata Ribeiro.

Heliodoro da Nova Monteiro, rua Gratidão.

Amelia de Souza Mello, rua Mará.

Miguel Calil, Estrada Marechal Rangel.

Fundação Osorio, rua Paula Ramos.

Heitor Campos, rua Dipsis.

Walfredo Guedes Pereira, rua Santa Alexandrina.

Nova Cooperativa dos Motoristas Proprietarios do Brasil, rua Julio do Carmo.

Transmissões de immoveis

Estão sendo processadas as seguintes transmissões:

TERRENOS

Comp.: José Alves de Sá. Vend.: Joaquim Leandro da Motta. Local: Estrada Engenho da Pedra. Tamanho: 8,00 x 29,00. Preço: 7:700$.

Comp.: Porfirio Lopes Monteiro. Vend.: Antonio dos Santos. Local: rua Craveiro de Sá. Tamanho: 16,00 x 44,00. Preço: 3:000$000.

Comp.: Hans Nabauer. Vend.: Ernesto Garsine Fontes. Local: rua Joaquim Silva. Tamanho: 11,60 x 31,50. Preço: 40:000$000.

Comp.: Jayme Tupy de Oliveira. Vend.: Odette Pereira de Cerqueira. Local: rua Campinas. Tamanho: 10,00 x 40,00. Preço: 23:000$.

Comp.: Victor Dick. Vend.: Ernesto Garside Fontes. Local: rua Joaquim Silva. Tamanho: 16,00 x 33,50. Preço: 55:000$000.

Comp.: Floriano Salles Souza. Vend.: Antonio Joaquim Domingues. Local: Estrada do Dendê. Tamanho: 17,30 x 32,20. Preço: 5:300$000.

PREDIOS

Comp.: Thomaz Tavares Anteiro. Vend.: Felippe Fonseca. Local: rua Professor Lacé, 49. Tamanho: 7,00 x 30,00. Preço: 20:000$000.

Comp. Walter Percy Avally. Vend.: Carlos Fleischauer. Local: rua Barão do Bom Retiro, 734. Tamanho: 10,00 x 32,00. Preço: 68:000$000.

Comp.: Maria Conceição Felix. Vend.: Manuel Gonzalez Fernandez. Local: rua Pereira Lopes, 40. Tamanho: 16,55 x 39,50. Preço: 95:000$000.

Comp.: Alberto de Almeida Mattos. Vend.: Carlos H. Neubarth. Local: rua Itapiru', 242. Tamanho: 9,00 x 34,00. Preço: 105:000$000.

Comp.: Affonso Antunes Garcia. Vend.: Francisco Oliveira Couto Rebello. Local: Praça Tiradentes, 39. Tamanho: 8,95 x 20,50. Preço: 150:000$000.

Comp.: Alvaro da Costa Mello. Vend.: Delmantina de Abreu. Local: rua Guaporé 271. Tamanho: [illegible],00 x 50,00. Preço: 67:000$000.

ESTANCIAS DE PETROPOLIS LTDA.

RUA DO MEXICO. 168, SALA 605. TEL.: 42-3406

Vendemos optimos lotes, junto ao "Country Club", em Nogueira, a 10 minutos de Petropolis

— Pela Estrada União Industria —

Apartamentos á venda

A longo prazo. Copacabana, Posto 2. Proximos ao Lido e á praia. Todos de frente. De 35:000$ a 156:000$. Tratar com Dr. Helio Carvalho, Travessa Ouvidor, 39, 3.º and., das 9 ás 12 e das 15 ás 18.

DENTISTAS

DR. OCTAVIO EURICIO ALVARO — Technica propria para clientes nervosos e de idade. Especialista em cirurgia bucal, focos de infecção, trabalhos de porcellana e pontes moveis. Trabalhos controlados pelos Raios X. Av. Rio Branco 137-8º and. S. 811 e 813 — Phone 23-3632. Edificio Guinle.

JOIAS, OURO

A JOALHERIA VALENTIM vende, compra, troca, faz e concerta joias e relogios com seriedade; á rua Gonçalves Dias 37. Tel. 22-0024.

BRILHANTES, OURO E PRATARIA

Paga-se pelo maior preço da praça. Avaliação gratis.

LARGO DE S. FRANCISCO, 19 (Ao lado da igreja) — Tel. 22-0171

OURO brilhantes e prataria, compra pelo maior preço — Avaliação gratis — JOALHERIA MONROE — Rua Uruguayana n. 26, esquina de 7 de Setembro.

OURO

Brilhantes e prataria, compram-se. Trocam-se, vendem-se e concertam-se joias e relogios com garantia e absoluta confiança.

JOALHERIA BESDIN

Rua da Carioca, 85 — Proximo á Praça Tiradentes

OURO VELHO

Em qualquer especie vendam no maior comprador autorizado

BRILHANTES e PLATINAS

E' quem melhor paga.

14 — Largo de S. Francisco — 14

OURO

Compram-se OURO e BRILHANTES, platina e prataria, vendem-se trocam-se e concertam-se com precisão. Casa de absoluta confiança — Avenida Rio Branco 151, e 151-2º andar, esquina de Assembléa.

JOALHERIA PASCHOAL

COLLEGIOS

RESERVISTAS!

Matriculem-se na EIM do Gremio Pio Americano até 31 do corrente

GYMNASIO PIO AMERICANO

RUA TEIXEIRA JUNIOR, 48 — TELEPHONE: 28-1041

ESCOLA LUSITANIA — Sob a direcção de José Joaquim Tavares — Alfaiataria, aulas de corte e dactylographia. Aceitam-se copias á machina e trata-se de registro de estrangeiros, á R. Octavio Kelly 53, tel. 38-3376. (03411

Escola Padua Soares

Optimo clima, esplendida situação. Amplas salas para gymnastica, piscina e demais dependencias em conformidade com os preceitos de hygiene moderna. Estrada Velha da Tijuca n. 61. Telephone 48-4131

MODAS

ESCOLA de Corte e Alta Costura — Mme. Alessio — Lecciona com rapidez e perfeição. Aulas mensaes 20$000. Rua Pedro Alves 51. (03419

MME. AMARAL — Faz chapéos, desde 10$000, reforma desde 6$, ultimos modelos á venda, faz vestidos desde 25$, corta e prova desde 20$, ensina chapéos e corte. Rua Chile 5. Tel. 42-1401, esquina de São José.

MME. GAMOUR — ALTA COSTURA — Blusas, Saias e Vestidos — Confecção rapida e preços modicos. Rua da Estrella, 40. Tel. 28-2404.

CINTAS ABDOMINAES 18$

NA Casa Mme. Sara — Rua Visconde de Itauna n. 145. Praça 11 de Junho.

NOIVAS !! 78$

Enxovaes para noivas, contendo 15 peças, inclusive o vestido de seda. A' NOBREZA, Uruguayana 95, está vendendo desde 78$000.

E' BARATO!...

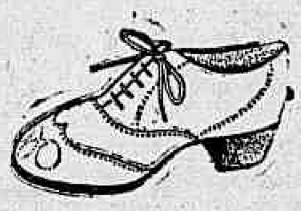

25$000 !...

Elegante sapato para homem, em buffalo branco, verniz, ou marron e branco. Em vaqueta chromada preta ou marron. Fabricação exclusiva do Sapateiro da RUA LARGA, 220 Tel. 43-6027

MEDICOS

Diagnostico precoce da gravidez

PELO EXAME DA URINA

Diagnostico bacteriologico e PROVAS DE CURA das infecções urinarias. VACCINAS contra INFECÇÕES DENTARIAS

Laboratorio Dr. EMMANUEL PEDROSA

R. 7 de Setembro 141-2º andar
Telephone 22-5315

JA' NÃO EXISTE MAIS ENXAQUECA

Antigamente a enxaqueca era um tormento quasi sem remedio. Hoje esse incommodo não resiste aos comprimidos de Fanaran. Como tambem não lhes resistem as dôres de qualquer natureza, as grippes e resfriados. Peça o Fanaran em primeiro logar e a rapidez do effeito provar-lhe-á a efficiencia do remedio.

ADVOGADOS

DIVORCIO

GARANTIDO — Novo casamento no Uruguay, Mexico e Bolivia. Peça informes gratis: Dr. Luis Medal, Bartolomé Mitre, 430 — Ex. 217. Buenos Aires (Argentina).

DIVERSOS

MME. AZEVEDO

ESPIRITA — Attende diariamente, das 13 ás 18 horas; trabalhos garantidos; á Rua Aristides Lobo n.º 48, proximo á Haddock Lob.

CALÇADOS A PRESTAÇÕES

VENDEM-SE na "ADOMA" — R. 7 de Setembro 42-sobrado. Telephones 43-8660 e 23-1512.

Cautela da Caixa Economica

MESMO VENCIDAS

COMPRAM-SE; prompta solução; offertas honestas. NÃO PERCA SUAS JOIAS EM LEILÃO. Ouro, BRILHANTES, Antiguidades, pedras de côr. Procure-nos. Travessa Ouvidor (Sachet) n. 8-loja. (06139

Brilhantes grandes

Pulseiras, PRATARIAS, Aguas Marinhas, Topazios, esmeraldas, mesmo EMPENHADOS, compram-se ao justo valor. Casa de Confiança — Travessa Ouvidor n.8 — Antiga Sachet. Procure-nos. (06110

ARRUMADEIRA

PRECISA-SE de uma de 17 a 18 annos, em casa de casal, á R. João Borges 86 — Gavea — Tel. 47-3585. (06111

APPARELHOS de illuminação, abat-jour, desde 20$000, lustres de madeira e ferro batido, bacias, globos e ferros electricos; vendem-se barato, á R. 13 de Maio 9-A. (06137

SEU FOGAO

Não funcciona bem? Procure o IMPERIO DOS FOGÕES

Compram-se, vendem-se, trocam-se, reformam-se fogões de gaz, lenha, carvão e coke.

Exposição:
RUA SENADOR EUZEBIO, 32
Tel. 43-6821
Officinas e deposito:
RUA ALVARO RAMOS 128
Tel. 26-3898

INST. MUSICAES

PIANOS — Alugam-se magnificos a preços modicos, compram-se, vendem-se, trocam-se, concertam-se e afinam-se — CASA FREITAS, R. 24 de Maio, 103; — Engenho Novo. Tel. 29-1570. (03439

Concertos de radio

S. A. CASA DALE — RUA SAO JOSE', 18 — Telephone 42-0237

concerta qualquer marca de apparelho. Attende-se a domicilio. Casa de confiança estabelecida ha mais de 50 annos.

RADIOS

Philco, Philips, Pilot 1940 — preços baratissimos, a longo prazo — 38, RUA SETE DE SETEMBRO, 38. Tel. 43-4171.

VALVULAS

PHILIPS — PHILCO — R. C. A

GELADEIRAS

Electricas, a gaz e kerozene. Electrolux. Norge, G. E. 1940. Preços baratissimos, a longo prazo, sem fiador.

38, R. SETE DE SETEMBRO, 38
Tel.: 43-4171

RADIO SPORTS TUPI

com Ary Barroso

A's 19 horas, em 1.280 Klc.

Radios e Apparelhos de Medicina

Reformas, concertos, calibragem e montagens de qualquer typo de Radio.

Reparações e installações de apparelhos de Medicina, Raio X e Physiotherapia em geral.

SERVIÇO RAPIDO E PERFEITO

F. CALDEIRA

RUA CONDE DE LEOPOLDINA, 740 — Casa 2 (8062)

LIQUIDAÇÃO

DOS ULTIMOS LOTES DO

BAIRRO DE FATIMA

Rua do Riachuelo n.º 221 a 231

Registrada sob o n. 6 — Livro auxiliar n. 8 — em 28-10-38

OPTIMO EMPREGO DE CAPITAL

Vendem-se neste lindo e saluberrimo BAIRRO DE FATIMA, situado na encosta de Santa Thereza, partindo da rua Riachuelo, pleno centro da cidade, optimos lotes de terreno, por preços excepcionaes, a dinheiro, á vista ou a prestações. A sua avenida, praças e ruas, perfeitamente calçadas, já se encontram com installações de agua, luz e esgoto.

Comprar lotes de terreno neste lindo bairro é, na época presente, o melhor emprego de capital, devido á sua situação privilegiada, com bonde de 100 réis e omnibus em todas as direcções.

Trata-se no logar, com o senhor Sebastião Vasconcellos ou á rua do Nuncio n. 61, Companhia Calçado Bordallo.

PREDIOS E TERRENOS

CASA — Aluga-se 2 quartos, 1 sala, R. Borda do Matto 203 — Grajahu' — Chaves ao lado. — Aluguel: 300$000. Tratar á R. Miguel Couto 125, Telephone 43-1826.

FLAMENGO

ALUGAM-SE confortaveis apartamentos no Edificio Lucindrade, á Avenida Oswaldo Cruz, n.º 12. Chaves na portaria. Telephone 25-4799.

THEREZOPOLIS

VENDE-SE o bem situado lote n.º 58 da Granja Guarany, com 50 metros de frente para optima estrada e 1.170 mts.2. Offertas á rua 1.º de Março n.º 98.

DINHEIRO

A JUROS minimos — Empresto, sob hypothecas de predios, avenidas, apartamentos e tambem para construcções até Meyer, a longo e a curto prazo, com direito a amortização ou liquidação antes do tempo, sem bonificação. Tambem pela Tabella Price, solução rapida. Adeanto dinheiro para impostos e certidões. Tambem compro predios para renda. S. Boselli, á R. da Quitanda 37-1º and. Tel. 23-4413.

PRODUCTOS PHARMACEUTICOS

COQUELUCHE

Salve seu filho empregando só o Especifico Genofre

CREO-SANA

o melhor desinfectante proprio para o gado

PARTEIRAS

IRACEMA MIRANDA — Parteira e enfermeira especializada. Rua Miguel Ferreira 159 Ramos Tel 30-3025.

MOVEIS

DORMITORIOS — 430$000, salas de jantar 500$000, fabricação garantida em imbuya e peroba, á R. Frei Caneca 9.

MOVEIS — Compramos e trocamos por modernos, geladeiras, machinas de costura, cofres, escriptorios etc., á rua Senhor dos Passos 95; tel 43-1268 — Casa Moutinho.

VOSSA Excia. vae viajar? Receia guardar seus moveis? Telephone para o Guarda Moveis BOTAFOGO, R. São Clemente 165. Tel. 26-5814 — Não se esqueça — 26-5814.

"REVISTA DO BRASIL" — Todo dia 1º nos pontos de jornaes da cidade.

FUNEBRES

FUNERAES a domicilio dia e noite. Capella para deposito de corpos e remoções. Telephone 48-5041. — Av. 28 de Setembro 74-A.

ANTONIO Joaquim Esteves — Funeraes a domicilio. Soccorros funerarios — Tel. 22-2826 e 22-0309. Serviço permanente dia e noite. Capella propria para velorios. Ambulancias apropriadas para remoções. Adeanta as despesas. Praça da Republica.

Reorganização no serviço de vales postaes

SOLICITADO UM CREDITO ESPECIAL PELO MINISTRO DA VIAÇÃO

Ao ministro da Fazenda, o ministro da Viação encaminhou uma exposição de motivos com o respectivo projecto solicitando a abertura de um credito especial para a reorganização dos Serviços de vales postaes nacionaes, reembolso, cobrança de titulo, controlando o movimento e applicação do material.

O credito solicitado para essa reforma exigida pelo accrescimo do movimento na secção de vales é de 1.230:000$000.

CLINICA DE REPOUSO SÃO VICENTE

Tratamentos Biologicos, Regimens e Curas de Recuperação.
Dir. Profs. GENIVAL LONDRES e ALUIZIO MARQUES
Rua Marquez de S. Vicente, 816
27-4088

Dispensados os inspectores das collectorias federaes

O director geral da Fazenda Nacional, por motivo do decreto-lei que attribuiu aos inspectores fiscaes do imposto de consumo a missão de inspeccionar as collectorias federaes e mesas de rendas não alfandegadas, dispensou os funccionarios que estavam investidos na commissão de inspectores daquellas estações fiscaes.

PALHA DE MADEIRA

Qualquer quantidade de palha de madeira para embalagem, fornece J. G. Carravetta.

Av. Rio Branco, 9 — Sala n. 141 — Tel. 43-4398

LEILÃO DE PENHORES

EM 29 DE OUTUBRO DE 1940
A's 12 horas

VEUVE LOUIS LEIB & C.

62 — RUA LUIZ DE CAMÕES — 62

O catalogo será publicado no "Jornal do Commercio" no dia do leilão.

FEIRA DE AUTOMOVEIS

Automoveis usados

Variado sortimento de automoveis usados de todas as marcas, modelos e typos a preços excepcionalmente baratos

Perfeitos em todos os sentidos

Os melhores carros e os preços menores só na

Formidavel Liquidação

Companhia Commercial e Maritima

R. Humaytá, 72 (Garage Humaytá) — R. Bento Lisboa, 116 (Garage Central)

Notas Mundanas

FEIRA-LIVRE

CARTAZ

A pintura moderna no Brasil tem em Orlando Teruz uma das suas figuras mais significativas. Senhor de uma arte pessoal, arte que logo se sobresae pela força do colorido e pela segurança da technica, seus quadros quando em exposição são dos mais visitados pelos nossos apreciadores de pintura. Agora mesmo o artista patricio expõe uma série de nús e de outros quadros a oleo nos quaes estuda varios aspectos populares da vida brasileira, no salão da Associação dos Artistas Brasileiros, e enorme tem sido a accorrencia.

— Innumeras têm sido as conferencias ultimamente realizadas no Rio por varias personalidades illustres da Europa, ora no Brasil em consequencia da guerra. Entre ellas occupa um logar de soberba importancia a figura do padre jesuita Pierre Charles, professor da Universidade de Louvain, cuja conferencia ha pouco realizada no Lyceu Literario Portuguez constituiu um grande acontecimento cultural.

Para hoje está marcada uma nova conferencia do conhecido sacerdote. Pierre Charles falará na sala parochial da matriz de São Paulo-Apostolo sobre o thema "Le rôle actuel et futur de la femme".

— Encontra-se presentemente no Rio a conhecida artista franceza condessa de Beusacq. Reunindo em sua residencia varias pessoas da alta sociedade carioca, a condessa de Beusacq teve opportunidade de fazer a apresentação das suas photographias artisticas, admiraveis trabalhos cheios de espontaneidade e sobretudo de uma grande força poetica.

Entre as pessoas mais representativas da sociedade carioca que compareceram ao "cock-tail" da condessa de Beusacq, notamos: o ministro da China e sua exma. esposa, marquez e marqueza de Pombal; sr. Carlos Guinle Filho e senhora; senhora Lima Rocha; escriptor Leopoldo Stern; senhorita Castro Maia; sr. Léo Paldes; sr. Luiz Pontual Machado; senhora Freitas Bastos e sr. Canteloube.

— Constituiu grande acontecimento social e artistico a conferencia realizada pela senhora Garcia Miranda Netto no Museu Nacional de Bellas Artes. Falando a proposito do sentido do desenho, a illustre dama da alta sociedade carioca prendeu durante varios minutos a grande assistencia que compareceu ao salão de conferencias da Escola de Bellas Artes, com a sua palavra facil e o colorido das suas idéas.

Entre as varias pessoas da nossa sociedade que assistiram á conferencia da illustre dama notamos: senhora marquez de Pombal, senhora Lucia de Almeida Braga, senhora ministro Carlos Maximiliano, senhora Celso Kelly, senhorita Lygia Kruel Ribeiro, pintora Maria Margarida, viuva Alvaro Alvim, pintor Ismailovitch, e senhoras Waldemar Salem e Luciano Crespi.

* * *

"BLOCK-NOTE"

"O quadro mais caro do mundo foi "La Madonna", de Raphael, adquirido por um multi-millionario, pela somma de tres milhões e quinhentos francos".

* * *

CURIOSIDADES

A alliança entre o homem e o cão constitue um grande mysterio da existencia terrestre. Alguns procuram explical-o pelo complexo de inferioridade do homem, que receia misturar-se aos outros homens e se contenta com a sociedade dos cães. Outros pretendem que o amor do homem pelo cão é feito de altivez e orgulho de possuir um escravo fiel.

E' falso. As pessoas que affirmam essas coisas estupidas não explicarão jamais porque ha homens e mulheres que saltam debaixo das rodas de um automovel para salvar um cão e porque é que os cães se atiram á agua para salvar homens e mulheres.

Esta alliança rompe-se pela culpa de alguns.

Ha homens e mulheres que torturam os cães e lhes dão de comer.

Ha igualmente cães que detestam os homens; nunca vi, entretanto, um cão que deixasse de estar prompto a dar a vida por um homem ou uma mulher.

(H. W. Seaman, "Sunday Chronicle" — Londres.)

* * *

RECEITA PARA VOCÊ

SALMOURA LIQUIDA PARA CARNE E LINGUA

Proporções para 5 kilos de carne: 2 1/2 litros de agua, 400 grammas de sal grosso, 50 grammas de salitre, 60 grammas de assucar mascavo, 5 grãos de pimenta do reino, 1/2 folha de louro e 2 cravos da India.

Leve tudo a ferver e, quando levantar a fervura, conte 5 minutos. Deixe esfriar completamente, para então empregar.

* * *

ANECDOTA DO DIA

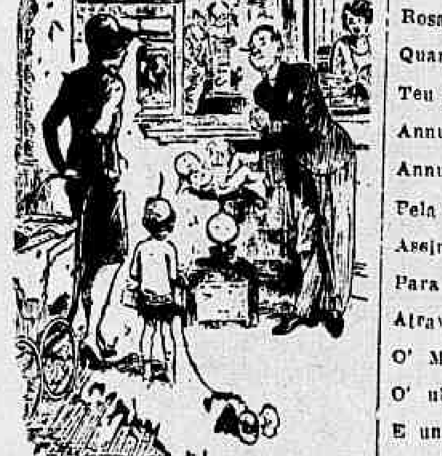

O caixeiro (habituado a pesar outro genero de mercadoria, e destraido):

— Nove kilos certos, minha senhora. Embrulho para levar ou deseja que mande á casa?

Um companheiro para o resto da vida

A vida está cheia de creaturas que antes de discutil-a aceitam-na. Aceitam-na com renuncia e sinceridade, como se suas almas jámais se abrissem para acolher a revolta, mesmo silenciosa. E' que, illuminadas pela crença do bem e do amor, conseguem transportar-se a um sentido divinamente elevado de soffrimento e ao mesmo tempo de belleza.

Belleza e soffrimento.

Quem mais do que o padre Damião teria direito a este destino?

Estamos deante de um novo santo da igreja, de um herói da vida.

* * *

Não sei de uma historia tão tragica e commovente, e, igualmente, tão cheia de poesia como a historia de Damião, que nos é contada no livro admiravel do escriptor americano John Farrow: "Damião, o leproso". Della sentimos escorrer o sopro divino de um homem excepcional a nos lavar a alma das pequenas miserias da vida. Nella penetramos com os nossos horrores para sairmos com as bellezas do mundo. Pouco importa que esta belleza esteja envolvida na desgraça, de carnes esphaceladas pela lepra, de corpos decompostos pelo soffrimento. No fundo de tanta miseria que nos chega a causar asco, ha uma belleza invisivel, belleza que sentimos pulsar dentro de nós como o coração de uma verdade incontestavel e profundamente real no seu sentido humano.

* * *

Puna é a mais isolada das ilhas do archipelago de Hawaii. E' tambem o mundo do jovem missionario belga Damião, que ahi, inteiramente isolado da civilização, entrega-se á tarefa de illuminar almas, minorando-lhes o soffrimento com a paz do espirito. Entretanto, a vida, com seus paradoxos e suas surpresas, havia reservado para Damião um acto de heroismo ainda maior: abre-lhe no corpo as chagas da lepra, e abre-lhe na alma, ao mesmo tempo, a flôr de um desprendimento ainda maior. A' medida que o corpo era vencido pela doença, a alma se agigantava na tarefa de levar a paz ao coração dos seus semelhantes.

E quanta belleza ha naquella scena quando Damião, sentindo-se contagiado da lepra, entra na pequena capella que elle mesmo construira, e, deante dos nativos, diz: — "Meus irmãos leprosos".

Era a consummação total de uma vida muito acima da de nós outros, fracos e covardes creaturas.

Não, não sei de existencia mais profunda na sua verdade christã. Della podemos dizer como Walpole: "Sinto que achei em Damião um companheiro para o resto da vida".

MR. CHIPS.

MODELO DO DIA

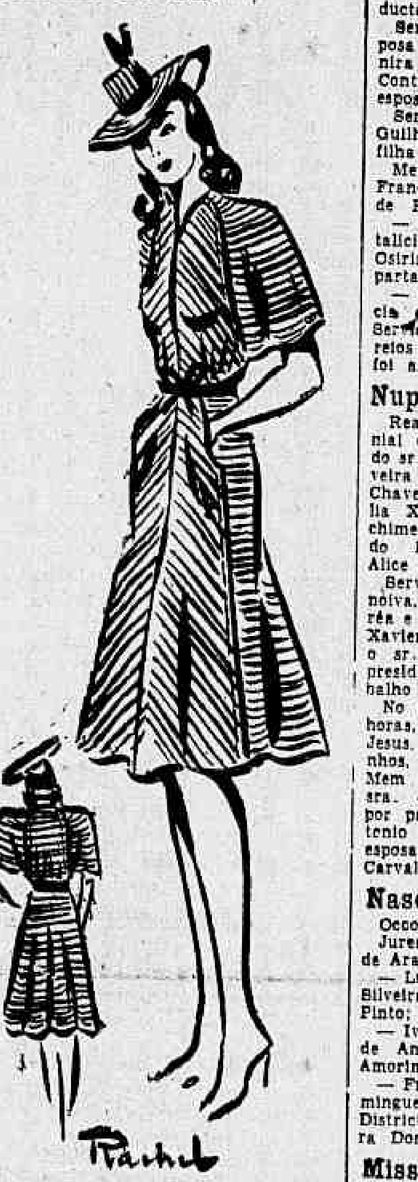

PARA O VERÃO QUE ESTA' AHI — Vestido de seda listada com mangas "Kimono" e um pouco franzido na cintura. Os bolsos nos recortes da saia. (Desenho de Rachel, especial para O JORNAL).

* * *

PENSAMENTOS

"Hoje querem impôr-nos a mulher medica; a mulher politica. A tentativa é inutil: não a teremos e não nos devemos lamentar. A mulher tem na terra dois papeis differentes e ambos bellos: o Amor e a Maternidade."

Maupassant.

* * *

EXPOSIÇÕES

Sob os auspicios da Sociedade Brasileira de Bellas Artes, inaugura-se amanhã, ás 17 horas, no saguão da Associação Christã de Moços, a mostra de arte do renomado pintor Jordão de Oliveira.

* * *

ANTHOLOGIA

"REGINA PACIS"

Rosa branca do Universo, desejada
dos povos,
Quando passas os elementos confabulam.
Teu poder vem se arrastando desde
o principio das éras.
Annunciada pelas gerações muito
antes de nasceres
Annunciada pelas fontes, pelos lyrios do campo,
Pela estrella da manhã, pelo sopro
de Deus.
Assim como atravessaste os valles
e as montanhas
Para visitar Isabel, com aquelle
abraço immenso,
Atravessaste este mundo de miseria e
de luta
O' Maria invisivel, nossa gloria,
nossa irmã.
O' ubiqua Maria, percorre o Universo de ponta a ponta
E une todos os homens, num abraço electrico.

Murillo Mendes.

* * *

Anniversarios

Fazem annos hoje:

Senhores: Archimedes Sampaio de Araujo, Bento Fernandes de Oliveira, Ernani Queiroga, Meton Palmeira, Juliano Mendes da Silva, Eduardo Pujanski, traductor juramentado nesta capital;

Senhoras: Annita Gonçalves Braga, esposa do sr. Mario Rabello Braga; Djanira Contreiras, esposa do sr. Alcides Contreiras; Jurema Campos Camarão, esposa do sr. Jorge Camarão;

Senhoritas: Neyde Simões, filha do sr. Guilherme Simões; Eloah Monteiro Lima filha do sr. Nelson G. Lima;

Menina Déa Maria, filha do tenente Francisco Torres, da 1ª Circumscripção de Recrutamento.

— Transcorre hoje o anniversario natalicio do menino Osiris, filho do sr. Osiris de Almeida Freitas, chefe do Departamento Medico da Policia Municipal.

— Passou ante-hontem a data natalicia do sr. Vieira da Cunha, chefe do Serviço Pessoal do Departamento de Correios e Telegraphos. O anniversariante foi alvo de expressivas homenagens.

Nupcias

Realiza-se amanhã o enlace matrimonial do sr. Augusto Carlos Chaves, filho do sr. Adriano Augusto Chaves de Oliveira e sua esposa, sra. Maria Barbosa Chaves de Oliveira, com a senhorita Amelia Xavier da Silveira, filha do sr. Archimedes Xavier da Silveira, funccionario do Ministerio da Justiça, e da sra. Alice Xavier da Silveira.

Servirão de padrinhos, por parte da noiva, no civil, a viuva Rivadavia Corrêa e o capitão de mar e guerra Uba'do Xavier da Silveira, e por parte do noivo, o sr. Francisco Barbosa de Rezende, presidente do Conselho Nacional do Trabalho e sra. Irene de Souza Coelho.

No acto religioso, que terá logar ás 17 horas, na matriz de Santa Therezinha de Jesus, Tunnel Novo, servirão de padrinhos, por parte da noiva, o professor Mem Xavier da Silveira e sua esposa, sra. Jane Milles Xavier da Silveira e, por parte do noivo, o commendador Antonio Louçã de Moraes Carvalho e sua esposa, sra. Maria da Luz Lamego de Carvalho.

Nascimentos

Occorreram os seguintes:

Juremy, filha do sr. Carlos Baptista de Araujo e sra. Nadyr Gomes de Araujo;

— Luiz Sylvio, filho do sr. Mario da Silveira Pinto e sra. Debora Ribeiro Pinto;

— Ivette, filha do sr. Alvar Negreiros de Amorim e sra. Elisabeth Ramos de Amorim;

— Frederico, filho do sr. Gilberto Domingues, engenheiro da Prefeitura do Districto Federal, e sra. Adhamyr Teixeira Domingues.

Missas

Celebram-se hoje as seguintes missas funebres: Jandyra Almeida Gomes, 10.30, matriz de São Francisco Xavier; Alzira de Oliveira Souza, 8 horas, igreja de N. S. do Carmo (Lapa); Edmundo Leonardo d'Alexandre, 8 horas, capella do Asylo Isabel (Mariz e Barros); Oscar Luna Freire, 9 horas, igreja de São Francisco de Paula; Jeronymo José Pimenta, 9 horas, igreja da Ordem Terceira de N. S. do Monte do Carmo; Maria Lopes da Costa, 7.30, igreja de São Jorge; Pedro Deodato de Medeiros, 10.30, igreja de São Francisco de Paula; Pericles Eugenio Leal, 9 horas, igreja de N. S. do Amparo (Cascadura); Victoria Malone, 9 horas, igreja de São José.

Livros Novos

"GENERAES DE BONAPARTE" — Doryol Taborda — Officinas graphicas do "Jornal do Commercio — Rio 1940.

Napoleão Bonaparte foge muitas vezes das paginas da historia, onde se apresenta sob a roupagem de bravo guerreiro para fixar-se na mente dos homens como figura soberba, envolto em feitos gloriosos que lhe dão a apparencia de um deus extremamente poderoso...

Por isso talvez, cada nova obra a respeito de Bonaparte constitua um acontecimento. E' o que succede com o livro que Doryol Taborda acaba de publicar e a que intitulou — Generaes de Bonaparte.

Mereceu como o proprio autor affirma, "ha de fazer-nos bem contemplar sob todas as formas, os vultos de alguns homens que foram em suas existencias individuaes, as mais brilhantes affirmações das qualidades que hoje vão faltando: — genio noção exacta da honra, verdadeiro amor da patria.

Já muito se escreveu sobre Napoleão. Entretanto, sobre seus generaes, é quasi nada o que existe. E' bem verdade que, separadamente varios delles foram de ha muito retratados, como Ney, Murat, Junot, etc., mas quasi nada se falou dos que, esquecidos pelo destino foram friamente lembrados pela Historia...

Em "Generaes de Bonaparte", Doryol Taborda reuniu cerca de 50 generaes, pequenos e grandes, mostrando-nos todos illuminando glorias de Napoleão.

O CAMINHO RISONHO DA FELICIDADE!

Um perfeito equilibrio para a saude deve ser seu mais importante objectivo. Sem elle, belleza, juventude, felicidade jamais serão attingidas. Oforeno — regulador ideal para as senhoras — garante um equilibrio para a saude feminina, tornando-a poderoso factor de felicidade.

OFORENO - VALE POR UM MEZ DE ALEGRIA E BOM HUMOR!

Noticias de Minas Geraes

CREDITO DE 18 000 CONTOS PARA A ESTANCIA DE ARAXA'

BELLO HORIZONTE, 24 (Meridional) — No proximo dia 31, realizar-se-á mais um sorteio das apolices mineiras, da serie b.

18 000 CONTOS PARA ARAXA'

BELLO HORIZONTE, 24 (Meridional) — Para custeio das despezas com o apparelhamento da estancia de Araxá, o governo do Estado abriu um credito de.... 18.000 contos de réis.

FALTA CARNE EM ARAGUARY

BELLO HORIZONTE, 24 (Meridional) — De Araguary informam que a população local luta com a falta de carne. A matança alli attingia habitualmente a 100 rezes por dia e agora está reduzida a 2, que é insufficiente para o consumo da população, calculada em 20.000 pessoas.

RADIO TUPI OUÇAM HOJE

ONDA DE 1.280 KILOCYCLOS

9.00 — BOM DIA. — Radio Jornal Tupi.

* * *

9.15 — MELODIAS INESQUECIVEIS

* * *

9.30 — MAIS UMA VALSA

* * *

10.00 — ELEGANCIA E BELLEZA, com Elza Marzullo

* * *

10.30 — PELAS ESQUINAS DO MUNDO, com musica da Hungria.

* * *

11.00 — RYTHMOS BRASILEIROS, com Bubby Potter.

* * *

11.30 — PROGRAMMA LIGEIRO VARIADO.

* * *

12.00 — RADIO JORNAL TUPI

* * *

12.08 — RIBALTA — Noticias e criticas do cinema e theatro, com Caio Cesar Pinheiro.

* * *

12.30 — RADIO SPORT TUPI, com Caspari

* * *

13.00 — ESCADA DE JACOB, com o prof. Zé Bacurão

* * *

14.00 — RADIO JORNAL TUPI

* * *

16.00 — ANTHOLOGIA SONORA, da PRG-3 — Programma symphonico.

* * *

16.45 — PROGRAMMA FLORA MEDICINAL

* * *

17.00 — CHA' DAS CINCO, musica, literatura e notas sociaes, com Ramos de Carvalho

* * *

17.30 — HORA DO GURY — Programma popular brasileiro.

* * *

18.00 — PROGRAMMA LICOR DE CACAU XAVIER.

* * *

18.15 — RUA 42 — Musica norte-americana, com Bubby Potter.

* * *

18.45 — RADIO SPORTS TUPI, com Ary Barroso.

* * *

19.28 — BOA NOITE PARA VOCÊ, com Manoel Barcellos

* * *

19.30 — ALVARENGA — RANCHINHO.

* * *

21.00 — HUGO DEL CARRIL — Apresentando seu 10º recital.

* * *

21.30 — SOLOS DE PIANO, por Carolina Cardoso de Menezes.

* * *

22.15 — QUARTETO DE BRONZE

* * *

22.00 — SOLOS DE PIANO E VIOLÃO, por Carolina e Rogerio Guimarães.

* * *

22.15 — QUARTETO DE BRONZE

* * *

22.30 — PARA SUA SENSIBILIDADE, com a Orchestra Tupi e Ramos de Carvalho.

* * *

23.00 — ULTIMA EDIÇÃO do Jornal Tupi, com Bubby Potter.

* * *

— BOA NOITE MUSICAL, com Manoel Barcellos.

* * *

NOTICIARIO

São verdadeiramente, admiraveis as sonoridades obtidas pelo violão e pelo piano, no radio. E principalmente quando os executantes possuem os predicados esplendidos de Carolina Cardoso de Menezes e Rogerio Guimarães. Hoje, no programma de studio da RADIO TUPI, Carolina e Rogerio, vão apresentar mais uma notavel audição de piano e violão, interpretando lindas melodias brasileiras.

* * *

"PARA SUA SENSIBILIDADE"

Um programma delicado da RADIO TUPI para os ouvintes de bom gosto, estará hoje na onda da PRG-3, confeccionado por Caio Cesar Pinheiro, tendo a collaboração da Orchestra Tupi regida pelo maestro Milton Calazans, e interpretação do locutor Ramos de Carvalho.

* * *

Entre as attracções magnificas que a RADIO TUPI apresentará hoje na sua programmação habitual, destacamos o QUARTETO DE BRONZE — a melhor apresentação do rythmo brasileiro; ALVARENGA — RANCHINHO, os millionarios do riso.

SENHORAS

CAPSULAS DE APIOL-SABINA-ARRUDA- Tubo 9$

A' venda em todas as pharmacias e drogarias

PUREZA

Justifica-se plenamente a curiosidade que ha em redor da proxima estréa de "Pureza", porque, todos sabem, esse enredo foi extraido do romance de José Lins do Rego e porque foi dirigido por Chianca de Garcia, o mais competente dos technicos que já dirigiu um film no Brasil, E, mais ainda: é um film que tem como sua principal figura Procopio. Este conjunto de motivos — e a excellencia do "cast", a nitidez do som e a belleza da photographia — justificam, por inteiro, toda essa curiosidade, que será satisfeita logo no começo do mez.

Product da Perfumaria Gaby S. A.

UM PRESENTE QUE SEMPRE AGRADA!

Agua de Colonia Gylka

No Mundo Cinematographico

Modelos que figuram no guarda-roupa de Joan Perry, a estrella de "Perolas Fatidicas"

Estampamos acima alguns modernissimos modelos escolhidos pela popular Joan Perry, para a sua recente estação de Palm Springs, após terminar seu ultimo film para a Columbia: "The Lone Wolf Strikes" (Perolas fatidicas), onde esta estrella, que é uma das dictadoras da moda em Hollywood, apparece ao lado de Warren William e Montagu Love. Um dos seus modelos favoritos, é essa elegante peça inteiriça que torna a silhueta esguia e graciosa. E' confeccionada em tecido prateado, combinando o capuz, os botões, o capucho do cinto, que são de metal brilhante. As sandalias de altas solas de cortiça e tecidas em rafia, ostentam as cores mais variadas. O modelo do centro, em estylo alfaiate, ornado com amplos bolsos no alto. A blusa é de um tecido amarello, optimo para o verão, pelo effeito da côr, com estampas vivas, mangas fartas, franzidas e apertadas nos punhos. No terceiro, Joan Perry é uma oriental extremamente attraente no seu pyjama colorido. A peça, que é inteiriça, tem uma linda faixa verde, de crepe-poison. E' um pyjama de rara elegancia e muito effeito para quem o veste. No film "Perolas fatidicas", Joan Perry apresenta-se com varios modelos de vestidos de sua creação, pois Perry, hoje, é uma das artistas que melhor veste, em Hollywood.

Não estamos sós

Scena do film da Warner "Não Estamos Sós"

Um film de Paul Muni significa um acontecimento no campo cinematographico. O genio dramatico da Warner tem celebridade universal, das mais justas, reaffirmada categoricamente com "Pasteur", "Zola" e "Juarez". Eis porque tem significação toda especial a estréa de "Não estamos sós" (We are not alone).

Na Cidade, a noticia despertou enorme expectativa, porque para um artista como Paul Muni, após seus trabalhos biographicos, era, realmente, uma grande responsabilidade, affrontar um desempenho... ao natural, isto é, com sua physionomia propria, que o afasta, por completo, dos typos desempenhados nos ultimos quatro annos de triumpho.

— Sinto-me satisfeitissimo — confessou Muni — Foi a meu pedido que a Warner transplantou para a téla essa obra de James Hilton, a quem o cinema já deve romances como os de "Horizonte perdido", e "Adeus, mr. Chips". Desejava ardentemente que o publico me visse, vivendo uma historia dramatica. E posso affirmar que reservei para este desempenho todo meu enthusiasmo, especialmente para o personagem do dr. Newcome, que encontrou em mim a mesma disposição".

E realmente todos affirmaram, no studio, durante a filmagem de "Não estamos sós", que Muni voltára a se encontrar a si mesmo e, estudando cuidadosamente o personagem, não deixou de viver, um só instante, durante os quatro mezes de trabalho, o medico que modelou para o film.

Delirio de um sabio

Os afficionados de cumulos podem accrescentar mais um á lista: a qual será o da maquillagem? Haverá quem responda que é fazer de um homem normal um horrendo Frankestein. Outros acharão que o cumulo seria mudar a cor dos olhos de um artista. Cada qual, emfim, alvitrará alguma coisa, mas ninguem conseguirá definir o cumulo dos cumulos, isto é, o cumulo imprevisivel e que se deu nos estudios da Paramount: maquillar as folhas de uma arvore! E isso porque, no technicolor, as folhas saiam mais brilhantes e necessario tornava-se dar-lhes uma outra feição. Isso aconteceu durante a filmagem de "Delirio de um sábio", a mais esquisita e original pellicula destes ultimos dez annos.

A volta do homem invisivel

"A volta do homem invisivel" está seguindo os passos do seu antecessor em 1933 quando a Universal filmou "O homem invisivel", baseado no livro de H. G. Wells.

Trata-se de um film muito divertido, cheio de mysterios e scenas imprevistas, uma technica cinematographica conta no elenco com astros brilhantes. A scena final quando o homem invisivel volta a ser o que era antes é uma consagração da arte cinematographica.

Tudo isto e o céo tambem

Agora, teremos "Tudo isto e o céo tambem, num film que nos chega com os laureis de pela primeira vez, ter enchido cinco semanas gloriosas, no maior cinema do mundo, o Radio-City Music Hall, de Nova York!

Esse record foi devido a tudo isto e o céo tambem, isto é, ao film todo, por seu romance, a victoria anterior do livro, a sua direcção maravilhosa, o valor inestimavel de seus interpretes principaes e o angulo romantico de sua acção bellissima.

Fica-se sem se poder affirmar qual o mais alto valor artistico de "Tudo isto e o céo tambem". Bette Davis, Charles Boyer, Jeffrey Lynn, Barbara O'Neil, Virginia Weidler. Estreitando-se a selecção, ficamos com os dois primeiros e mais Barbara O'Neil e, no emtanto, mesmo assim, hesita-se ainda e recua-se antes de apontar qualquer delles como a figura maxima do film.

Os dias escolares de Tom Brown

Quanta acção, quanto movimento intenso existe em "Os dias escolares de Tom Brown", essa pellicula que a RKO Radio Pictures vae apresentar. Esse film é baseado no famoso livro de Thomas Hughes "Tom Brown School Days", que conta de maneira real e impressionante toda a brutalidade, a covardia e fanfarronice que existiam nas escolas do seculo passado. O film focaliza a figura do dr. Thomas Arnold, reitor da "Rugby", que consegue modificar aquelles systemas brutaes, mesmo enfrentando a opinião publica e despertando o odio daquelles que eram mais duramente attingidos pelos seus novos methodos. Para essa pellicula, que Gene Towne e Graham Baker produziram, foram escolhidos artistas de valor para interpretar os principaes papeis, e entre elles Freddie Bartholomew, Sir Cedrick Hardwicke, Jimmy Lydon, Billy Halop, Josephine Hutchinson, etc.

Minha dengosa

A popularidade de Mae West é immensa. Raramente uma artista cinematographica provocou tanta sensação como essa maliciosa loura de curvas abundantes. O segredo está na fascinante personalidade de Mae. Intelligente como poucas mulheres, ella soube transformar seus films num movimento de rebeldia contra certos preconceitos.

Em "Minha dengosa", seu mais recente film para a Nova Universal, Mae West arranjou um companheiro e tanto, o não menos celebre W. C. Fields, artista de methodos originaes. Malabarista, comico e possuidor de uma "verve" esfusiante. Num film onde figuram Joseph Calleia e Dick Foran, Mae West preferiu o amor de Fields, o que importa numa serie de scenas que farão o publico rir desabaladamente.

Boa sorte

"Boa sorte". "Boa sorte"! E' possivel que todos nós tenhamos um pouquinho "disso". Mas, para Ronald Colman não houve um "pouquinho" e sim uma grande, uma immensa "boa sorte"! Imagine um sujeito ter o direito de ter em seus braços Ginger Rogers e ainda o direito de beijal-a, e de combinar com o director que exigisse ensaios e mais ensaios quando essa scena chegasse! Não queremos affirmar que Ronnie tenha feito isso. Mas, aqui para nós, não acham que elle seria um "trouxa" se não o fizesse? Pois, para inveja de todos os "barbados", Ronald Colman lá está, bem juntinho de Ginger Rogers, no film "Boa sorte", extraido de um original de Sacha Guitry (que estupenda recommendação, não acham?) que a RKO apresentará.

"REVISTA DO BRASIL" — Mensario de cultura, a serviço da intelligencia.

O publico não deixou ...E O VENTO LEVOU sahir hontem do METRO!

7ª E ATTENDENDO AO PUBLICO... e ULTIMA SEMANA!

QUANTAS VEZES V. JA' VIU "...E O VENTO LEVOU"?

...E O VENTO LEVOU (GONE WITH THE WIND)

(PROHIBIDO ATE' 14 ANNOS)

1/2 DIA · 4 e 8 hs.

E CINEJORNAL BRASILEIRO (do D.I.P.)

PATHE-PALACIO

MARC FERREZ FILMOS Ltda — TELEF. 42-0034

AR ACONDICIONADO

MAE WEST W.C. FIELDS

2ª FEIRA

Minha dengosa

JOSEPH CALLEIA · DICK FORAN

Compl. Nacional

Actualidades O Globo n.º 24

THEATRO E MUSICA

CONSERVATORIO BRASILEIRO DE MUSICA — Teve logar hontem, ás 17 horas, a inauguração da nova séde do Conservatorio Brasileiro de Musica, com a presença de monsenhor Rezende, representantes de altas autoridades, da imprensa, de estabelecimentos de ensino e outras pessoas gradas. A direcção do Conservatrio, que está agora esplendidamente installado, é a seguinte: director geral, Oscar Lorenzo Fernandez; inspector technico, Ayres de Andrade; thesoureiro, Antonietta de Souza.

"O MANO DE MINAS" PELA COMPANHIA MARIA AMORIM, NO RECREIO

E' sempre com agrado que se assiste ás operetas do antigo repertorio nacional. Nesse caso está o "Mano de Minas", de Brandão Sobrinho e Celestino Silva, musica de Verdi de Carvalho, levada, hontem, em "reprise" pela Companhia Maria Amorim. "Mano de Minas" teve optimo desempenho, destacando-se Maria Amorim na "Alzira" e Vicente Celestino no "Antonio". Lindomar Lima, Noemia Soares e Danilo Oliveira secundaram brilhantemente os seus collegas. Os demais portaram-se bem.

Musica boa e orchestra afinada.

Montagem e guarda-roupa bons. — XXX.

Ouça a RADIO TUPI-1.280 Klc.

JAYME COSTA TERMINARA' SUA TEMPORADA, NO RIVAL, NO DIA 3 DO PROXIMO MEZ

Jayme Costa affixou no seu theatro a seguinte tabella: "O Serviço Nacional de Theatro communicou á Empresa que, a partir de 31 do corrente mez, não dará mais qualquer auxilio a esta Companhia. Em virtude desta resolução, a Empresa não prolongará o seu contracto com o theatro, encerrando a temporada no dia 3 de novembro do corrente anno.

Dessa forma, "O Chalaça", de Raul Pedrosa, que está tendo um magnifico successo no cartaz do Rival, terá apenas alguns dias mais para ser visto.

MUSICA

GRANDE CONCERTO DA ORCHESTRA SYMPHONICA BRASILEIRA

O concerto que a Orchestra Symphonica Brasileira realizará amanhã, 26, ás 17 horas, no Theatro Municipal, marcará certamente mais uma victoria da novel organização, producto do esforço de um grupo de abnegados idealistas e da dedicação de 105 professores nacionaes, que sob a direcção do maestro Eugen Szenkar, tudo fazem por dotar o Brasil de um conjunto destinado exclusivamente á execução da musica symphonica.

Uma das caracteristicas do regente hungaro é a habilidade com que organiza seus programmas, visando sempre satisfazer "o gosto e as preferencias do publico.

E dentro desse criterio organizou para o grande concerto ora annunciado o seguinte programma, composto todo elle de excellentes obras: Tschaikowsky, 4ª Symphonia; H. Oswald, Elegie e Bébé S'endort; Wagner, Preludio e Morte de Isolda; M. Ravel, Bolero.

CONCERTO DA PIANISTA ESTHER NAIBERGER

O concerto da pianista Esther Naiberger, que se realizará hoje, ás 21 horas, no salão da Escola Nacional de Musica, constará de obras de Beethoven, Schumann, Debussy e F. Mignone.

CARTAZ DO DIA

APOLLO — "Domador de Noivas" ás 20 e 22 horas.

RIVAL — "O Chalaça", ás 20 e 22 horas.

RECREIO — "O Mano de Minas", ás 20,30 horas.

SERRADOR — "Sinhá Moça chorou", ás 20 e 22 horas.

CARLOS GOMES — "Minas de Prata", ás 20,30 horas.

GYMNASTICO — "O Caçador de Esmeraldas", ás 20,30 horas.

REPUBLICA — E o Bento... levou", ás 20 e 22 horas.

CASA DO CABOCLO — "A' moda da roça", ás 20 e 22 horas.

UMA EMOCIONANTE AVENTURA POLICIAL DO FAMOSO DETECTIVE LOBO SOLITARIO

"PEROLAS FATIDICAS"

Warren WILLIAM · Joan PERRY

ERIC BLORE · ALAN BAXTER · MONTAGU LOVE

No programma BUSTER KEATON — o homem que faz rir mas não ri — em Viagem de Recreio

e Cine. Jornal Brasileiro n. 149-DIP

SEGUNDA FEIRA BROADWAY

LEITE GABY
á noite — NUTRE
CREME GABY
pela manhã — PROTEGE

O JORNAL

LICOR de CACAU O SALVADOR DAS CRIANÇAS
• Vermifugo de Xavier •

ANNO XXII — RIO DE JANEIRO — SEXTA-FEIRA, 25 DE OUTUBRO DE 1940 — N. 6.559

Moscou annuncia para breve a assignatura de um pacto de não-aggressão russo-japonez

Para pôr termo ao conflicto entre o Japão e a China

Tokio estaria na disposição de fazer a paz com o governo de Chungking -- A base para as negociações

CHIANG-KAI-SHEK NÃO CONCORDARA'

SAN FRANCISCO, 24 (A. P.) -- O sr. Kensuke Hor Inouchi, embaixador japonez nos Estados Unidos, que foi chamado a Tokio, declarou hoje que tinha sido informado de que estava concluido um entendimento ou accordo entre o Japão e o governo chinez do sr. Wang Ching Wei, tutelado do Japão.

CONFIRMADO O ENTENDIMENTO ENTRE TOKIO E NANKIM

NOVA YORK, 24 (A. P.) — A Agencia Domei, numa irradiação procedente de Tokio, diz que o ex-primeiro ministro, general Noboyuki Abe, partiu de Shanghai para o Japão depois de ter chegado a um accordo com o governo de Nankim, chefiado pelo sr. Wang Ching-Wei.

O general nipponico effectuou uma troca de notas com o presidente Wang, confirmando os entendimentos havidos sobre a elaboração de um tratado.

O JAPÃO QUER A PAZ

HONG-KONG, 24 (Por G. Yates Macdaniel, da Associated Press) — Os circulos officiaes chinezes daqui declaram nada saberem a respeito do allegado offerecimento de termos de paz pelo Japão ao governo chinez de Chungking.

Accrescentam esses circulos que os boatos de offerecimento ou negociações de paz vêm sendo repetidos pelos japonezes methodicamente. A China, porém, frisam os informantes, como tem tambem repetidamente declarado o presidente Chiang-Kai-Shek, jamais concordará com qualquer paz que envolva o sacrificio da autonomia politica e da integridade territorial da Republica.

Dizem ainda esses informantes que, haja o que houver, nos desenvolvimentos da situação internacional, tudo quanto occorrer servirá mais para fortalecer que para diminuir a resolução chineza de proseguir na luta contra o Japão até a victoria completa.

Os boatos que deram origem ás noticias de que o Japão havia offerecido negociar a paz vieram mesmo de Tokio, e nelles se dizia que movimentos para um accordo entre o Japão e a China tinham sido iniciados por alguns representantes neutros. Sabia-se que influentes chinezes que não têm, presentemente, ligação nem com o governo de Nankim, patrocinado pelos japonezes, nem com o da Republica chineza estabelecido em Chungking e presidido pelo marechal Chiang-Kai-Shek, tinham, primeiramente aqui em Hong-Kong e depois em Tokio sondado sobre as possibilidades de se pôr de uma vez fim ao longo conflicto, sino-nipponico.

A BASE PARA AS NEGOCIAÇÕES

As indicações de que o Japão estava disposto a negociar, eram robustecidas pela crença de que o governo de Tokio já considerava como existente "uma base" para tal. Essa base seria a declaração feita em dezembro de 1938 pelo actual primeiro ministro principe Konoye, na qual o Japão se compromettia a respeitar a soberania chineza, discutir a questão da extraterritorialidade e não pedir nenhum territorio nem nenhuma indemnização á China. Em compensação, a China ficaria "sob a dependencia da tutela economica e politica do Imperio Nipponico.

A declaração Konoye, embora um tanto velha, seria a base na qual o governo de Tokio se apoiaria para as negociações. Na realidade, dizem os circulos chinezes, ella conteria tudo quanto a China exige, no tocante á primeira parte, mas a republica não poderia de modo nenhum aceitar tutela de quem quer que fosse, como quereria o Japão, em retribuição pelas suas concessões.

Juntamente a essas noticias procedentes da capital nipponica, uma outra, procedente de São Francisco da California, nos Estados Unidos, transmitte declarações alli feitas pelo embaixador jubilado japonez, sr. Kensuke Horinouchi, sobre os boatos de paz. Diz o embaixador Horinouchi que "um accordo de paz, ao qual falta apenas a confirmação official, já teria sido conseguido entre Chang Kai Shek e Wang Ching Wei, chefe do governo chinez tutelado do Japão, e estabelecido em Nankin". Essa noticia assim de forma tão categorica, foi vehiculada naquella cidade pelo jornal local "Chronicle", o qual accrescentou mais detalhes, attribuindo affirmações ao mesmo embaixador. Entre o que disse o "Chronicle" figura a declaração de que apesar de conseguido, os termos do accordo somente seriam dados a conhecer quando ultimadas as negociações. "Aliás, esses termos — teria accrescentado o embaixador — baseiam-se na declaração feita pelo governo nipponico já ha dois annos atrás" (possivelmente a attribuida ao principe Konoye) — Mas é de recordar que nesse tempo o Japão pedia tambem que a China se juntasse ao bloco anti-Komintern, então em seu pleno fulgor, e désse permissão para o estabelecimento de uma base naval nipponica no norte do paiz. Terminou a noticia de S. Francisco informando que o ex-embaixador nipponico partiria amanhã, sexta-feira, para o Japão.

Convem recordar — e para isto dizer nos reportamos ao que declararam os circulos autorizados chinezes daqui, que elles nada sabendo disso tudo, não poderiam dar aos topicos das declarações de Horinouchi nenhum credito.

E está nesse pé a sensacional noticia em torno da situação no Extremo Oriente; de um lado, affirmações mais ou menos fidedignas, inclusive palavras attribuidas a um antigo diplomata, dizendo que o Japão offereceu negociar a paz; de outro, a reacção official chineza de Hong Kong, negando viabilidade a essas affirmações, e accentuando seu completo desconhecimento da materia allegada.

SUSPENSO O TRAFEGO PARTICULAR NA ESTRADA DE BURMA

CHUNGKING, 24 (A. P.) — O governo acaba de prohibir o transito dos vehiculos particulares pela estrada de Burma, reservando-a exclusivamente ao trafego militar.

Sabe-se que nestes ultimos dias têm chegado diariamente a esta cidade nada menos de 300 toneladas de material bellico, estando o governo tratando de augmentar a sua frota de caminhões.

FRACASSOU A OFFENSIVA

CHUNGKING, 24 (U. P.) — Um porta-voz militar chinez assegurou hoje que a offensiva japoneza na região oriental da China terminou em um fracasso e que os invasores nipponicos tiveram 10.000 baixas em Chekiang, Anhwi e Kiangsu.

Accrescentou que chegaram á provincia de Hunan 200 caminhões que seguiram a rota da Birmania e que os ataques aereos realizados diariamente pelos japonezes contra a caravana não lograram impedir a sua marcha.

Desmentido o attentado contra o presidente de Honduras

NOVA YORK, 24 (A. P.) — O sr. Gonzalo Carias, consul geral de Honduras, desmentiu as irradiações de uma estação centro-americana, segundo as quaes o presidente Carias, daquelle paiz, teria sido ferido, ao mesmo tempo que haviam sido feitas prisões aos milhares. O consul informou que o presidente está em perfeita saude e o paiz em calma.

Reunião dos chefes militares do Equador

QUITO, 24 (A. P.) — Reuniram-se, para tratar de assumptos relacionados com a organização militar, 52 chefes e officiaes da guarnição militar, inclusive os chefes do alto commando e os commandantes das unidades deste sector militar. Além do presidente da Republica, em cujo gabinete teve logar a reunião, compareceram tambem o ministro da Defesa Nacional e o chanceller.

Jovens polonezes condemnados á morte no Reich

BERLIM, 24 (U. P.) — O Tribunal Especial de Katowitz condemnou á pena de morte os polonezes Porkowski, de 28 annos, e Wilczak, de 36. Os nomes de pia não foram revelados. Os dois sentenciados eram chefes de uma quadrilha de falsificadores de moedas que conseguiu passar bilhetes germanicos no valor de 21.000 reichsmarcos. Outros quinze membros do mesmo bando, incluindo uma mulher, foram condemnados a quinze annos de penitenciaria.

PROTEJA SEU FILHO CONSULTANDO O

GUIA DAS MÃES

Dr. WITTROCK

O grande Coelho Netto diz:
"Este livro á cabeceira das mães será um escudo de protecção para os filhos"
6.ª Edição — Preço 15$000
Pedidos á LIVRARIA FRANCISCO ALVES
OUVIDOR, 166 — RIO

Uma scena commum durante a heroica resistencia de Londres aos bombardeios nazistas: um grupo procurando salvar alguma coisa dos lares destruidos e caminhando entre os escombros á procura de abrigo. (Photo "International News", por via aerea, para os "Diarios Associados").

PROSEGUE LENTO, PORÉM SEGURO, O AVANÇO ITALIANO

Repellidos os ataques britannicos á leste de Sidi Barrani

BOMBARDEIOS AEREOS

ROMA, 24 (U. P.) — Informa-se haverem sido repellidos os esforços britannicos para conter o paulatino avanço italiano na Africa.

Os principaes ataques britannicos foram contra Maktyla, a 25 kilometros leste de Sidi Barrani. As forças italianas chegaram a esse ponto, onde estão consolidando suas posições.

Os britannicos atacaram primeiro Maktyla com um forte destacamento de artilharia de campanha e unidades motorizadas, porém, foram rechassados e contra-atacados. Mais tarde os inglezes voltaram a atacar o mesmo posto com unidades mecanizadas, sendo, entretanto, repellidos novamente.

Na região de Amla-el-Tummo, ao sul de Sidi Barrani, os britannicos effectuaram outro ataque, porém, depois de breve luta foram repellidos, aprisionando-se-lhes muitos soldados e havendo os italianos se apoderado de algumas unidades motorizadas.

A R. A. F. EM ACÇÃO

A aviação britannica tambem esteve activa na Africa Oriental, bombardeando concentrações italianas em Massaná, Tesnci, Gondar, Dessié e Decanmore.

Um aerodromo italiano, ao sul do lago Tana, foi igualmente atacado por aviões inimigos.

Por sua parte, as forças aereas italianas proseguiram bombardeando as defesas da ilha de Perim, onde incendiaram varios edificios.

Considera-se como uma perda natural, em tempo de guerra, o afundamento pela sua propria tripulação, do contra-torpedeiro peninsular, "Francesco Nullo, de mil toneladas que, no recente combate naval anglo-italiano do Mar Vermelho, soffreu grandes avarias.

COMMUNICADO DE ROMA

ROMA, 24 (A. P.) — O communicado official de hoje diz: — "No norte da Africa o inimigo atacou nossas posições avançadas em Maktila a 25 kilometros a leste de Sidi El Barrani, fazendo-o com o auxilio de elementos motorizados e fogo de artilharia. Completamente repellidos, bateram em retirada deixando no campo alguns mortos, registrando nós, de nosso lado alguns feridos.

Outros elementos inimigos que atacaram nossas posições na zona de Alam-El-Tummo, ao sul de Sidi el Barrani, foram postos em fuga. Capturamos alguns prisioneiros e material de guerra. As forças aereas inimigas atiraram algumas bombas na zona de Sidi el Barrani, sem consequencias.

"Na Africa Occidental, nossas forças aereas bombardearam as obras militares de Perimisland, causando grandes incendios e bombardeando e metralhando, tambem, os grupos armados de El Ducana.

As forças aereas inimigas bombardearam Massauá, ferindo seis pessoas, e atacaram tambem o aeroporto de Bahaar, a suleste do lago Tana, onde foram mortas duas pessoas e ferida uma outra. No bombardeio de Tesenei foram feridas levemente nove pessoas; em Azozo e Dessia os estragos foram tambem pequenos. Registraram-se outros raids inimigos contra Asmara Assab e Kassa'a mas, tambem, sem maiores consequencias. O destroyer "Nullo" seriamente avariado no Mar Vermelho, em um combate com o inimigo, foi afundado por sua propria tripulação".

SOFFRERAM PESADAS BAIXAS

CAIRO, 24 (A. P.) — O commando britannico no Egypto publicou hoje o seguinte communicado:

"Egypto — Durante a noite de 22 para 23 do corrente, o acampamento inimigo localizado a oeste de Sidi Barrani foi bombardeado com todo o successo. Foi feito um prisioneiro e destruidos oito vehiculos inimigos.

Sudan — A 21 do corrente, as nossas patrulhas motorizadas surprehenderam, no sector de Kassa'a, atacando-o, um destacamento de cerca de 1.000 soldados italianos, que soffreu pesadas baixas. As nossas perdas foram praticamente nullas. Nas demais frentes, nada ha a registrar".

Os propagandistas pelo terror terão a devida resposta

"Estamos nos preparando "americanamente" para a defesa dos dois continentes e dos — Oceanos", diz Roosevelt —

DISCURSO EM WASHINGTON

WASHINGTON, 24 (A. P.) — Falando pelo "radio" para o "Forum" publico do "New York Herald Tribune", o Presidente Roosevelt disse que os propagandistas estrangeiros "que procuram dividir-nos graças a sua estrategia de terror" terão a devida resposta nos preparativos da defesa do Hemispherio Occidental.

O Presidente accrescentou que os preparativos para essa defesa estão sendo conduzidos "dentro de um principio geral de determinação", sem receios nem temores, e tendo em vista os objectivos geraes de paz.

O DIREITO FAZ O PODER

Na parte principal de seu discurso, o presidente Roosevelt disse:

— "Tenhamos fé em que o Direito faz o Poder. Dentro dessa fé, cumpramos nosso dever até o fim, pela maneira por que o comprehendemos".

Continuando disse o presidente:

— "Fazemos bem em repetir a "Declaração de Lincoln, em relação á nossa fé no dia de hoje. E' uma resposta directa — a "resposta americana" — aos propagandistas estrangeiros que procuram dividir-nos com a sua estrategia do "terror".

O sr. Roosevelt proseguiu dizendo que "esses ataques constantes á democracia" partem dos elementos conscientemente desorganizadores que procuram fazer crer que a democracia é uma instituição gasta.

— "Esses elementos — disse o presidente — procuram convencer-nos de que estamos decadentes.

— "Se começarmos a acreditar nelles, começaremos immediatamente a obedecer-lhes, e começaremos de facto a decair".

CONCEPÇÃO ESTRANHA DO CARACTER NACIONAL

"Elles têm uma concepção estranha — disse o presidente sobre o nosso caracter nacional. Elles pensam, para dar um exemplo, que nós americanos, não passamos de "mestiços, hybridos, sem dynamismo", só porque tantas raças se fundiram em nossa communhão nacional. Pensam elles que temos uma tradição commum á delles proprios. Acreditam que somos desunidos, indefesos, sómente porque sabem que nós acreditamos na liberdade de opinião e de debates — só porque nós discutimos uns contra os outros. Acreditam nisso porque nós nos mettemos em campanhas politicas nas quaes reconhecemos o direito sagrado das minorias, diante das maiorias, podendo mesmo exprimir esse desaccordo em altas vozes.

"Elles acreditam nas dictaduras, onde a uniformidade é compulsoria, onde cada um vive sob o terror de seu vizinho e — peor ainda — com medo de si proprio, porque a atmosphera dominante é a mesma que reina nos "campos de concentração".

DEFESA DO CONTINENTE

"Estamos nos preparando, "americanamente", para a defesa dos dois continentes americanos e dos Oceanos, que são as grandes arterias destes continentes. Fazamol-o determinadamente, sem receios, deante de nossa vontade de paz.

"Bem sabemos que os dictadores estão procurando tirar vantagens proprias á custa da fraqueza alheia".

O presidente continuou dizendo que a fusão de nacionalidades tem reforçado e unificado os Estados Unidos. Immigrantes de todas as nacionalidades, "herdeiros da mesma tradição de emprehendimento e de coragem". "Essa foi a grande força de nossa Historia — disse o sr. Roosevelt — Foi ella a historia de nosso continente e de nosso hemispherio."

"E' essa força que nos anima e nos compelle hoje, como americanos". E proseguiu dizendo:

— "Toda a força de cada dictadura depende do poder de um Dictador todo-poderoso, apoiado sempre por uma minoria bem organizada, embora pequena, que a si mesma se classifica como "elite". Dependemos do poder e da confiança de 130 milhões de membros de nossa communhão nacional, unica autoridade da qual deriva o poder de nosso governo e por cuja felicidade e bem-estar este governo é para sempre responsavel".

DURA PROVA PARA A DEMOCRACIA

Referindo-se, a seguir, á luta em que ora se acha empenhada a Inglaterra o sr. Roosevelt disse que o systema democratico do Velho Mundo está passando agora por uma dura prova. "Nunca antes — disse elle — um povo inteiro havia sido sujeito a semelhante e a tão temerosa prova. Nunca, até agora, haviam os homens, as mulheres e as crianças dado mostras de tanta coragem, de tanta união, e de tanta força, sob condições tão prementes, vendo seus lares, suas escolas, suas igrejas e os seus mais sagrados escrinios nacionaes inteiramente destruidos.

"Ha, porem, uma estructura mais poderosa, mais duravel do que o marmore e mais preciosa do que tudo o que o homem tem podido construir: é a estructura da fé democratica!..."

"Confiamos no valor do systema democratico, que dá aos homens o sentimento de dignidade e de força.

"Dizemos agora, com Lincoln: — Confiemos em que o Direito faz a Força, e tenhamos fé em que cumpriremos o nosso dever, como o comprehendemos!..."

Os subditos inglezes no Japão

TOKIO, 24 (A. P.) — A embaixada britannica solicitou a todos os subditos inglezes para que compareçam ao consulado mais proximo, afim de discutir a questão da sua partida do Imperio do Sol Nascente.

SMIGLY RIDZ ERA SUSPEITO DE ESPIONAGEM

Preso na Rumania, com outros exilados polonezes — O ex-rei Carol

INTERFERENCIA

BUCAREST, 24 (De Robert St. John, da Associated Press) — Proseguindo na sua acção destinada a promover um inquerito nacional sobre as propaladas actividades de espionagem e sabotagem dos exilados polonezes, as autoridades rumaicas effectuaram a prisão do antigo commandante em chefe das tropas polonezas, marechal Smigly Ridz.

A prisão do marechal foi effectuada hoje, depois que a mesma medida foi applicada, ha dias, ao antigo ministro do Exterior do governo de Varsovia, coronel Josef Beck, que tentou fugir da Rumania, e em seguida annunciada descoberta de tres estações emissoras que transmittiam uma "propaganda anti-regimen" dentro do territorio da Rumania. Além disso, foram tambem presas numerosas personalidades polonezas aqui refugiadas, inclusive todos os membros da embaixada da Polonia nesta capital, excepto o proprio embaixador.

Hoje, foi officialmente annunciado que a policia descobriu varios milhares de dollars nas residencias de muitos dos refugiados polonezes.

EM UMA "VILLA" DO CARPATHOS

BUCAREST, 24 (A. P.) — O antigo chefe polonez marechal Smygly Rydz foi preso em uma "villa" das montanhas dos Carpathos, situada na cidade de Dragoslavele, na Rumania, onde viveu a maior parte do tempo, desde setembro de 1939. Os circulos officiaes dizem que um grande numero de outras altas personagens tem sido presas sob a suspeita de espionagem e outros actos prejudiciaes, não sendo, todavia dado a publico o numero de prisões.

O sr. Beck, antigo ministro do Exterior da Polonia, continua ainda preso, em um logar desconhecido.

EXTRADICÇÃO DE MADAME LUPESCU

NOVA YORK, 24 (A. P.) — O radio do governo francez annunciou que o governo da Rumania pediu a extradicção, da Hespanha, de madame Lupescu e do sr. Ernest Ardenau, antigo ministro do Palacio.

INTERCEDENDO PELO EX-REI CAROL

LISBOA, 24 (A. P.) — O sr. Jean Pangal, que exerceu o cargo de ministro da Rumania em Portugal, pediu ao sr. Warden Wilson, encarregados de Negocios dos Estados, para telegraphar ao presidente Roosevelt pedindo que interceda junto ao governo hespanhol em favor do rei Carol e outros membros da comitiva real, actualmente presos em Sevilha. Soube-se que a legação dos Estados Unidos está estudando o pedido.

O sr. Pangal explicou que a acção do rei Carol pode ser tomada como um movimento para se collocar sob a "protecção" do presidente Roosevelt.

QUER PERMANECER EM LISBOA

LISBOA, 24 (A. P.) — O sr. Jean Pangal, ex-camareiro do rei Carol, annunciou que o ex-monarcha escreveu ao primeiro ministro Salazar e ao generalissimo Franco, promettendo permanecer nesta capital até o fim da guerra — caso lhe seja permittido vir a Portugal — com inteira abstenção de qualquer actividade politica.

O sr. Pangal foi nomeado representante pessoal do ex-rei por meio de um telegramma que Carol lhe enviou hontem, de Sevilha. O representante do ex-soberano visitou o encarregado de negocios dos EE. UU., Warden Wilson, afim de pedir o auxilio dos EE. UU. para tirar Carol das suas actuaes difficuldades.

NÃO IRA' PARA LONDRES

LISBOA, 24 (A. P.) — O sr. Jean Pangal, representante do ex-rei Carol, declarou que, apparentemente, o motivo pelo qual o ex-monarcha foi detido na Hespanha, foi a publicação de um despacho procedente da Alemanha, segundo o qual o ex-rei teria aceito a offerta de seguir para Londres afim de formar um governo rumaico no exilio, sob a protecção da Inglaterra.

Aliás, o sr. Pangal declarou que essa noticia é inteiramente falsa, já tendo sido convenientemente desmentida pelo proprio Carol.

ANDORINHA
é a marca dos unicos tecidos brasileiros, de algodão, consumidos no estrangeiro. Isso diz tudo do alto padrão de qualidade desse producto, fabricado pela Cia. America Fabril
ANDORINHA
A marca que se impõe no Estrangeiro

Cordialidade pouco vulgar nas relações russo - nipponicas

A conclusão do pacto de não-aggressão não altera a politica exterior sovietica — Clausula secreta na triplice alliança —

VISANDO O IRAN E A TURQUIA

MOSCOU, 24 (U. P.) — Circulos diplomaticos que merecem credito acreditam estar proxima a data da assignatura do pacto de não aggressão russo-nipponico — acontecimento esse aguardado e aconselhado pelo eixo Roma-Berlim.

Espera-se que as negociações finaes a respeito do mencionado convenio constituiam uma das primeiras negociações do novo embaixador do Japão, general Yoshi Tatekaua, que hontem chegou a esta capital afim de assumir suas funcções.

Nos mesmos circulos se declara que as conversações se desenrolaram numa atmosphera de cordialidade pouco commum nas relações sovietico-japonezas nestes ultimos annos.

Uma vez combinado — sallenta-se — o pacto não significa nenhuma mudança na politica externa dos Soviets, recordando-se a esse respeito que o Kremlim havia ha muito tempo proposto a conclusão de um accordo com Tokio de natureza similar aos assignados com outros paizes, inclusive com a Allemanha e a Italia.

RECONHECIMENTO PELA "NOVA ORDEM"

TOKIO, 24 (U. P.) — Os circulos japonezes interpretam as noticias de que a Russia e o Japão talvez assignem proximamente um pacto de não aggressão, como um reconhecimento tacito, por parte dos sovieticos, "da Nova Ordem" na Asia, annunciada na triplice alliança entre a Allemanha, a Italia e o Japão.

O correspondente da agencia Domei, em Moscou, communica que a maioria da opinião naquella capital se inclina a acreditar que os Soviets estreitarão as mãos do Japão e da Allemanha para, em seguida, concentrar todos os seus esforços em sua politica meridional visando o Irão e a Turquia.

A referida agencia menciona as seguintes declarações formuladas recentemente pelo secretario da embaixada japoneza em Moscou, sr. Masaomi Yoshitomi: — "A Grã-Bretanha e os Estados Unidos, a Allemanha e a Italia, estiveram cortejando o Soviet, porém é pouco provavel que este se incline para a turma britannica. Devemos manter-nos vigilantes em torno dos esforços dos Estados Unidos, que dispõem de abundantes provisões de guerra, taes como cobre e gasolina,

CLAUSULA SECRETA NO PACTO TRIPLICE

SHANGHAI, 24 (De Morris J. Harris, da A. P.) — Os circulos nipponicos de Shanghai foram hoje surprehendidos com a informação, aliás attribuida a elementos da propria colonia japoneza e dignos de grande credito, de que a recente alliança do Japão com os paizes totalitarios do Eixo europeu seguirá mais uma vez o "velho modelo", contendo tambem uma clausula secreta.

O antigo systema dos accordos nunca revelados na integra parece permanecer na diplomacia moderna. Pelo menos a allegação da existencia de tal clausula reservada no Tratado de Alliança teuto-italo-nipponico daria a entender que taes methodos não se afastaram dos processos de Tokio, Roma e Berlim.

Segundo a noticia vehiculada, a referida clausula permittia que o Japão ficasse com a alternativa de ajuizar "desde que se dessem certas circumstancias" da obrigação ou não de entrar na guerra ao lado de seus novos alliados, em caso destes ou de um delles ser atacado por qualquer outra potencia.

Essa clausula, ao que se diz aqui, visaria estatuir a liberdade de acção do governo nipponico em face de qualquer movimento por parte da Russia Sovietica, considerada, juntamente com os Estados Unidos, inimigo potencial do Japão. Dessa maneira, dependeria exclusivamente da attitude que resolvesse "dentro das certas circumstancias" acima citadas assumir a Russia a execução plena dos compromissos militares de Tokio para com a Allemanha e a Italia.

TACTICA DIPLOMATICA

Fica, desse modo, o governo nipponico a salvo de surpresas decorrentes de uma acção inesperada da Russia, não caindo assim na contingencia de comprometter seu prestigio militar, enfraquecendo-se numa luta contra alguma outra potencia, simplesmente para ajudar os alliados do Eixo, e ficando após como possivel presa facil para o Soviet. Porque não se acredita que Moscou venha a entrar em guerra directa, por mais que faça allianças ou convenios.

Os circulos bem informados, baseando-se em noticias procedentes de Tokio, dizem, assim, que a effectivação das clausulas militares do Tratado de Alliança celebrado pelo Imperio com o Eixo somente se poderia obter desde que Moscou fizesse uma declaração de pedra e cal de que não atacaria os interesses nipponicos no Extremo Oriente.

E como essa garantia por parte do governo do Soviet é tida aqui pelo menos como muito pouco provavel, em qualquer tempo, diminuiu muito no animo dos observadores estrangeiros a impressão que perdurava quanto ao edificio construido pelo accordo italo-teuto-nipponico.

DR. OLNEY PASSOS
MOLESTIAS DE SENHORAS, OPERAÇÕES E PARTOS
Cons.: Rua 13 de Maio, 37-5º. Diariamente, das 15 em deante. Phones: Res. 28-5013; Cons. 22-6150.

Posta á disposição da Inglaterra toda a marinha mercante belga

LONDRES, 24 (A. P.) — O governo belga da capital ingleza annunciou ter posto á disposição da Inglaterra toda a tonelagem de sua marinha mercante ao mesmo tempo que fez a communicação de que combateria juntamente com as forças inglezas no esforço para libertar a Belgica e o rei Leopoldo.

O ministro das Finanças, senhor Camille Gutt, falando pelo radio, disse que, com a chegada hontem a esta capital do primeiro ministro Hubert Pierlot, do ministro do Exterior Paul Henri Spaak, agora podia fazer uma declaração completa sobre a posição do governo belga e de seus desejos. Terminou o ministro por dizer que esses desejos comprehendiam, antes de mais nada "a formação de uma brigada blindada ligeira, a qual entraria em acção quando chegasse o momento".

Preso na Belgica por officiaes allemães

O PROMOTOR ENCONTRAVA-SE NA SALA DO JURY, EM EXERCICIO DAS SUAS FUNCÇÕES

BRUXELLAS, via Berlim, 24 (A. P.) — Tres officiaes allemães entraram hoje na sala do Tribunal e prenderam o promotor e o seu assistente, quando era iniciado o julgamento contra os membros de um jornal nazista que se abrira no dia 21 de outubro. O jornal estava sendo accusado de ter sido publicado em 1938, guardando segredo sobre o nome do redactor-responsavel.

Os jornalistas foram informados que "as autoridades allemãs não podiam admittir a perseguição de pessoas que ha dois annos atrás haviam expressado a sua sympathia para as concepções allemãs".

O procurador e seu assistente estão recolhidos a um quarto de hotel, aguardando o desenrolar dos acontecimentos.

O homem é o nervo

Não ha a menor duvida de que o homem está nos nervos, como os antigos diziam que "tota mulier in utero". Aliás, para esse effeito, os dois sexos se equivalem. Homens e mulheres valem o que valem os seus nervos. Nos tempos modernos, com a vida exhaustiva das cidades, as solicitações da luta pela existencia, o trabalho sem pausa a que todos são forçados, o nervo representa um papel ainda maior no equilibrio da saude. Quem não tiver o equilibrio nervoso, a regularidade do somno, a normalidade do systema nervoso, será incapaz de enfrentar com exito as tormentas da vida, a que ninguem pode fugir. Domina os teus nervos e serás triumphante. Eis uma maxima que contém mais verdade de qualquer outro dos famosos aphorismas de hygiene. A sciencia tem a seu dispor a chave da tranquillidade do espirito, da regularidade do somno, do dominio das emoções. O Benal é a formula que se poderia chamar especifica pela rapidez e efficacia da sua acção. Benal garante o somno normal, prepara o systema nervoso para supportar os choques da vida, dá ao homem o bem precioso do dominio sobre si mesmo. Benal é uma formula incomparavel da autoria do grande neurologista brasileiro, prof. Austregesilo.